

國泰幸福階梯傘型證券投資信託基金

公開說明書

(國泰幸福階梯傘型證券投資信託基金之全球保守組合證券投資信託基金經金管會 100/12/14 金管證投字第 1000059938 號函核准，已於 101/02/03 併入國泰豐益債券組合證券投資信託基金；國泰幸福階梯傘型證券投資信託基金之全球穩健組合證券投資信託基金經金管會 107/01/08 金管證投字第 1060050275 號函核准，已於 107/4/11 併入國泰智富傘型證券投資信託基金之 ETF 均衡組合證券投資信託基金，本傘型基金三檔組合型基金變更為一檔組合型基金)

- 一、基金名稱：國泰幸福階梯傘型證券投資信託基金，包含國泰幸福階梯傘型證券投資信託基金之全球積極組合證券投資信託基金 (基金之配息來源可能為本金) (以下簡稱「本基金」)
- 二、基金種類：組合型
- 三、基本投資方針：請參閱本公開說明書第 2 頁(本基金不投資結構式利率商品)
- 四、基金型態：開放式基金
- 五、投資地區：全球
- 六、計價幣別：新臺幣、美元及澳幣
- 七、發行總面額：首次核准淨發行總面額(包括各類型受益權單位合計)為等值參拾億元整。其中，
 - (一) 新臺幣計價受益權單位首次淨發行總面額最高為新臺幣貳拾億元；
 - (二) 外幣計價受益權單位首次淨發行總面額最高為等值新臺幣壹拾億元，包括：
 1. 美元計價受益權單位：淨發行總面額最高為等值新臺幣玖億元。
 2. 澳幣計價受益權單位：淨發行總面額最高為等值新臺幣壹億元。
- 八、發行受益權單位數：
 - (一) 新臺幣計價受益權單位核准發行受益權單位數最高為基準受益權單位貳億單位；
 - (二) 外幣計價受益權單位核准發行受益權單位數，包括：
 1. 美元計價受益權單位：淨發行受益權單位總數為 90,005,554 個受益權單位；
 2. 澳幣計價受益權單位：淨發行受益權單位總數為 9,998,941 個受益權單位。
- 九、保證機構名稱：本基金非「保本型基金」，無需保證機構
- 十、經理公司名稱：國泰證券投資信託股份有限公司

其他注意事項

1. 本基金經金融監督管理委員會核准或同意生效，惟不表示本基金絕無風險。本證券投資信託事業以往之經理績效不保證本基金之最低投資收益；本證券投資信託事業除盡善良管理人之注意義務外，不負責本基金之盈虧，亦不保證最低之收益。

2. 本基金 R 類型受益權單位相關注意事項**(1) 僅限中華民國之居民得申購**

(2) 投資人申購前應瞭解本基金具有 R 類型受益權單位及其他類型受益權單位。R 類型受益權單位具有較低經理費及享有銷售機構之申購手續費優惠，惟須受每月以定期定額方式連續扣款成功達 24 個月(含)以上之限制，若因投資人申請終止扣款、辦理買回基金(不接受部分買回)或帳戶扣款失敗者，視為扣款不連續，前述扣款不連續之約定自事實發生日起，不再有效。

每次申購新臺幣計價 R 類型受益權單位之最低發行價額為新臺幣參仟元整且最高上限為新臺幣壹拾萬元整(含)。

投資人應依本身投資理財規劃，自行判斷選擇投資 R 類型受益權單位或其他類型受益權單位。R 類型與 A、B 類型受益權單位投資方式之差異比較，請參見公開說明書第 25 頁。

- (3) R 類型受益權單位之投資人應注意申購款最後存入金融機構的時間，即應於指定扣款日前一營業日下午 3:30 前，將申購款確實存入，以避免扣款失敗。
 - (4) R 類型受益權單位之投資人應注意 R 類型受益權單位可以變更扣款金額，但不能變更扣款日期，如 R 類型約定之定期定額扣款日不同，則每筆約定分別獨立。
 - (5) R 類型受益權單位約定經定期扣款連續成功 24 個月後，始得部分買回，並依經理公司或基金銷售機構規定辦理，請詳見本基金公開說明書第 25 頁。
 - (6) R 類型受益權單位之定期定額申購與勞工退休金條例之勞工每月自願提繳退休金無關，投資人係以自有資金定期定額投資基金，應自負盈虧，且無稅賦優惠。
 - (7) 扣款不連續之約定自事實發生日起 6 個月內，投資人就本基金新臺幣計價 R 類型受益權單位不得新增定期定額申購約定，相關釋例說明詳見公開說明書第 24 頁。
 - (8) 投資人透過 TISA 帳戶申購本基金新臺幣計價 R 類型受益權單位應符合下列條件：
 - 1) TISA 帳戶係指「臺灣個人投資儲蓄帳戶」；本基金新臺幣計價 R 類型受益權單位僅限自然人（中華民國之居民，包含因工作、婚姻、生活而長居臺灣之外籍人士）得申購。
 - 2) 銷售機構應取得投資人同意提供 TISA 帳戶資料予臺灣集中保管結算所股份有限公司（以下簡稱「集保結算所」）建置之 TISA 查詢平台，俾提供其 TISA 帳戶資訊查詢服務。
 - 3) 投資人得於不同銷售機構申請開設 TISA 帳戶，惟單一銷售機構僅限開設一帳戶。
 - 4) 投資人 TISA 帳戶內之資產不得辦理涉及匯入事項之帳簿劃撥交易（如：接受贈與、私讓等）。
 - 5) 投資人定期定額申購本基金新臺幣計價 R 類型受益權單位後，不得向銷售機構指定契約申請贖回，銷售機構應以先進先出法扣抵投資人庫存餘額並登載於交易明細。
 - 6) 銷售機構須向集保結算所申請使用 TISA 帳戶申報暨查詢平台，並依集保結算所作業要點規定，申報投資人 TISA 帳戶之基本資料、交易明細及餘額資訊。
 - 7) 投資人透過銷售機構以特定金錢信託方式申購本基金新臺幣計價 R 類型受益權單位者，銷售機構（例如銀行、證券商財富管理）將另外收取信託管理費，收取方式及時點依銷售機構規定辦理。
3. 本基金得投資於非投資等級債券基金，其投資標的可能包含非投資等級之債券，該等債券之收益雖較高，但仍可能面臨發行公司無法償付本息之信用風險。
4. 有關本基金運用限制及投資風險之揭露請詳見第 15~16 頁及第 18~22 頁。
- 本基金包含新臺幣、美元及澳幣計價，如投資人以其他非本基金計價幣別之貨幣換匯後投資本基金者，須自行承擔匯率變動之風險。當新臺幣、美元或澳幣相對其他貨幣貶值時，將產生匯兌損失。另，因投資人與銀行外匯交易有買價與賣價之差異，投資人進行換匯時將承擔買賣價差，此價差依各銀行報價而定。此外，投資人尚須承擔匯款費用，且外幣匯款費用可能高於臺幣匯款費用。投資人亦須留意外幣匯款到達時點可能因受款行作業時間而遞延。
5. 本基金配息前未先扣除應負擔之相關費用。基金的配息可能由基金的收益或本金中支付。任何涉及由本金支出的部份，可能導致原始投資金額減損。本基金配息組成項目相關資料揭露於國泰投信網站。
6. 本基金之配息不代表基金實際報酬，且過去配息不代表未來配息，基金淨值可能因市場因素而上下波動。
7. 本基金投資子基金部分可能涉有重複收取經理費。
8. 本公開說明書所載之金融商品或服務並無受存款保險、保險安定基金或其他相關保障機制之保障，投資人須自負盈虧。基金投資可能產生的最大損失為全部本金。

9. 本公開說明書之內容如有虛偽或隱匿之情事者，應由基金經理公司及負責人與其他曾在公開說明書上簽章者依法負責。

10. 查詢本公開說明書網址：

(1) 國泰投信網站：www.cathayholdings.com/funds

(2) 公開資訊觀測站：mops.twse.com.tw

刊印日期：中華民國 114 年 10 月 29 日

封裏

經理公司：國泰證券投資信託股份有限公司	
地址	台北總公司：台北市大安區敦化南路二段 39 號 6 樓/(02)2700-8399 新竹分公司：新竹縣竹北市三民路 133 號 6 樓/(03)553-0339 台中分公司：台中市進化路 581 之 7 號 8 樓/(04)2234-1269 高雄分公司：高雄市中華三路 148 號 14 樓/(07)285-1269
網址	www.cathayholdings.com/funds
發言人	吳惠君
職稱	資深副總經理
電話	(02)2700-8399
Email	pr@cathaysite.com.tw
基金保管機構：台北富邦商業銀行股份有限公司	
地址	台北市大安區仁愛路 4 段 169 號
網址	www.fubon.com/banking
電話	(02)2771-6699
受託管理機構（無）	
國外投資顧問公司（無）	
國外受託保管機構：State Street Bank and Trust Company	
地址	One Congress Street, Suite 1, Boston, MA 02114-2016, United States of America
網址	www.statestreet.com
電話	(617)786-3000
保證機構（無）	
受益憑證簽證機構（無）	
受益憑證事務代理機構：國泰證券投資信託股份有限公司	
地址	台北市大安區敦化南路二段 39 號 6 樓
網址	www.cathayholdings.com/funds
電話	(02)2700-8399
基金財務報告簽證會計師：蔡侑玲會計師	
事務所	勤業眾信聯合會計師事務所
地址	台北市信義區松仁路 100 號 20 樓
網址	www.deloitte.com.tw
電話	(02)2725 - 9988
本基金信用評等機構（無）	
公開說明書分送計畫	
陳列處所	基金經理公司 - 國泰投信 基金保管機構 - 台北富邦商業銀行 基金各銷售機構（請參閱本公開說明書第 67 頁）
索取方法	投資人可前往陳列處所索取、電洽國泰投信索取或連線至國泰投信 (www.cathayholdings.com/funds)、公開資訊觀測站網站(mops.twse.com.tw)下載
分送方式	向經理公司索取者，經理公司將採郵寄或以電子郵件傳輸方式分送投資人
基金或服務所生紛爭之處理及申訴管道	
基金交易所生紛爭，投資人應先向本公司提出申訴，投資人不接受處理結果者、得向中華民國證券投資信託暨顧問商業同業公會或財團法人金融消費評議中心提出申訴。 本公司客服專線：(02)7713-3000、中華民國證券投資信託暨顧問商業同業公會電話：(02)2581-7288、財團法人金融消費評議中心電話：0800-789-885，網址： https://www.foi.org.tw 。	

【基金概況】	1
(一) 基金簡介	1
(二) 基金性質	9
(三) 經理公司、基金保管機構及基金保證機構之職責	9
(四) 基金投資	13
(五) 投資風險揭露	18
(六) 收益分配	22
(七) 申購受益憑證	23
(八) 買回受益憑證	27
(九) 受益人之權利及費用負擔	29
(十) 基金之資訊揭露	32
(十一) 基金運用狀況	34
【證券投資信託契約主要內容】	35
(一) 基金名稱、經理公司名稱、基金保管機構名稱及基金存續期間	35
(二) 基金發行總面額及受益權單位總數	35
(三) 受益憑證之發行及簽證	35
(四) 受益憑證之申購	35
(五) 基金之成立與不成立	38
(六) 受益憑證之上市及終止上市（無）	38
(七) 基金之資產	38
(八) 基金應負擔之費用	39
(九) 受益人之權利、義務與責任	40
(十) 經理公司之權利、義務與責任	40
(十一) 基金保管機構之權利、義務與責任	40
(十二) 運用基金投資證券之基本方針及範圍	40
(十三) 收益分配	40
(十四) 受益憑證之買回	40
(十五) 基金淨資產價值及受益權單位淨資產價值之計算	41
(十六) 經理公司之更換	43
(十七) 基金保管機構之更換	43
(十八) 證券投資信託契約之終止	44
(十九) 基金之清算	45
(二十) 受益人名簿	46
(二十一) 受益人會議	46
(二十二) 通知及公告	46
(二十三) 證券投資信託契約之修訂	46
【經理公司概况】	47

(一)	公司簡介	47
(二)	公司組織	50
(三)	利害關係公司揭露	57
(四)	營運情形	60
(五)	受處罰之情形	66
(六)	訴訟或非訴訟事件	66
【受益憑證銷售及買回機構之名稱、地址及電話】		67
【特別記載事項】		70
證券投資信託事業遵守中華民國證券投資信託暨顧問商業同業公會會員自律公約聲明書		70
經理公司內部控制制度聲明書		71
經理公司公司治理運作情形		73
本基金信託契約與契約範本條文對照表		85
基金投資國外地區者應刊印事項		121
證券資信託基金資產價值之計算標準		125
證券投資信託基金淨資產價值計算之可容忍偏差率標準及處理作業辦法		131
經理公司之基金評價政策與基金評價委員會運作機制		133

【基金概況】

(一) 基金簡介

1. 發行總面額

本基金首次淨發行總面額（包括各類型受益權單位合計）最高為等值新臺幣參拾億元，最低為新臺幣陸億元。其中，

- (1) 新臺幣計價受益權單位：分為 A 類型受益權單位（不分配收益）、B 類型受益權單位（分配收益）及新臺幣計價 R 類型受益權單位（不分配收益）。首次淨發行總面額最高為新臺幣貳拾億元；
- (2) 外幣計價受益權單位：分為美元計價 A 類型受益權單位（不分配收益）及澳幣計價 A 類型受益權單位（不分配收益）。首次淨發行總面額最高為等值新臺幣壹拾億元，包括：
 - 1) 美元計價受益權單位：淨發行總面額最高為等值新臺幣玖億元；
 - 2) 澳幣計價受益權單位：淨發行總面額最高為等值新臺幣壹億元。

2. 受益權單位總數

本基金基準受益權單位、受益權單位總數及各類型受益權單位與基準受益權單位之換算比率如下：

- (1) 基準受益權單位：指用以換算各類型受益權單位及計算本基金總受益權單位數之依據，本基金基準受益權單位為新臺幣計價受益權單位。
- (2) 首次淨發行受益權單位總數：
 - 1) 新臺幣計價受益權單位：首次淨發行受益權單位數為基準受益權單位貳億單位。
 - 2) 外幣計價受益權單位：
 - A. 美元計價受益權單位：淨發行受益權單位總數最高為 90,005,554 個受益權單位；
 - B. 澳幣計價受益權單位：淨發行受益權單位總數最高為 9,998,941 個受益權單位。
- (3) 外幣計價受益權單位之每一受益權單位得換算為一基準受益權單位。

受益權單位類別名稱	與基準受益權單位之換算比率
新臺幣計價受益權單位	1 : 1
美元計價受益權單位	1 : 1

3. 每受益權單位面額

- (1) 新臺幣計價受益權單位之每受益權單位面額為新臺幣壹拾元。
- (2) 美元計價受益權單位之每受益權單位面額為美元 0.3341 元；澳幣計價受益權單位之每受益權單位面額為澳幣 0.4497 元。外幣計價受益權單位之每受益權單位面額以每基準受益權單位面額按外幣計價受益權單位首次銷售日依本基金證券投資信託契約(以下簡稱信託契約)第三十條第二項規定之該類型受益權單位計價貨幣與基準貨幣之匯率換算後得出。

4. 得否追加發行

經理公司募集本基金，經金管會核准後，於符合法令所規定之條件時，得辦理追加募集。

5. 成立條件

- (1) 依信託契約第三條第四項之規定，於開始募集日起三十天內至少募足最低淨發行總面額；
- (2) 本基金成立日：94 年 12 月 15 日。

6. 發行日期

本基金受益憑證分為五類型發行，即新臺幣計價 A 類型受益憑證、新臺幣計價 B 類型受益憑證、新臺幣計價 R 類型受益憑證、美元計價 A 類型受益憑證及澳幣計價 A 類型受益憑證。發行日期分別為：

- (1) 新臺幣計價 A 類型受益憑證為 95 年 1 月 9 日；
- (2) 新臺幣計價 B 類型受益憑證為 107 年 9 月 25 日；
- (3) 美元計價 A 類型受益憑證為 103 年 7 月 1 日；
- (4) 澳幣計價 A 類型受益憑證為 107 年 9 月 25 日；
- (5) 新臺幣計價 R 類型受益憑證為 110 年 9 月 23 日。

7. 存續期間

本基金之存續期間為不定期限；信託契約終止時，本基金存續期間即為屆滿。

8. 投資地區及標的

本基金投資於國內證券投資信託事業之基金受益憑證（含反向型 ETF 及槓桿型 ETF）及國內期貨信託事業對不特定人募集之期貨信託基金受益憑證（含反向型期貨 ETF、商品期貨 ETF 及槓桿型期貨 ETF）（以下合稱本國子基金）、於全球之證券集中交易市場及經金管會核准之店頭市場交易之基金受益憑證、基金股份或投資單位（含反向型 ETF、商品 ETF 及槓桿型 ETF）及經金管會核准或申報生效得募集及銷售之境外基金（以下合稱外國子基金），惟不得投資於組合基金。

9. 基本投資方針及範圍簡述

經理公司應以分散風險、確保基金之安全，並積極追求長期之投資利得及維持收益之安定為目標。以誠信原則及專業經營方式，將本基金投資於國內證券投資信託事業之基金受益憑證（含反向型 ETF 及槓桿型 ETF）及國內期貨信託事業對不特定人募集之期貨信託基金受益憑證（含反向型期貨 ETF、商品期貨 ETF 及槓桿型期貨 ETF）（以下合稱本國子基金）、於全球之證券集中交易市場及經金管會核准之店頭市場交易之基金受益憑證、基金股份或投資單位（含反向型 ETF、商品 ETF 及槓桿型 ETF）及經金管會核准或申報生效得募集及銷售之境外基金（以下合稱外國子基金），並依下列規範進行投資：

- (1) 原則上，本基金自成立日起屆滿三個月後，投資於本國及外國子基金之總金額應達本基金淨資產之百分之七十（含本數）；
- (2) 投資於外國子基金之總金額，每季平均不得低於本基金投資於本國及外國子基金總金額之百分之六十（含本數）；
- (3) 本基金投資於股票型子基金之總金額，每季平均不得低於本基金淨資產價值之百分之七十（含本數）；
- (4) 有關每季平均之規定，係指本基金於每季終了之日，依該季每一營業日持有該等子基金

- 之總金額佔本基金淨資產價值之比例總數，除以該季之營業總天數所得平均比例；
- (5) 但依經理公司之專業判斷，在特殊情形下，為分散風險、確保基金安全之目的，得不受前述比例之限制。所謂特殊情形，係指本基金終止前一個月。
 - (6) 經理公司得以現金、存放於金融機構、從事債券附買回交易或買入短期票券或其他經金管會規定之方式保持本基金之資產，以前述方式保持之資產比率得為零。
 - (7) 本基金至少應投資於五個以上子基金，且每個子基金最高投資上限不得超過本基金淨資產價值之百分之三十。

10. 投資策略及特色之重點摘述

(1) 投資策略

以總體經濟與產業分析為基礎，採主動式管理積極調整投資組合，在不同國家、區域、與產業類別進行子基金配置，以成長指數為主要目標指數，再由基金資料庫與輔助軟體篩選過去表現良好，風險消費合理的基金進行投資，以獲取最大資本報酬，為一上而下 (Top down) 與下而上 (Bottom up) 並重的投資策略。

(2) 投資特色

投資組合中 70% 以上投資於股票型子基金，以未來的趨勢產業及趨勢商品做為投資骨架，透過 Lipper 資料庫與 Encorr 軟體篩選中長期超額報酬高的子基金，並分析各子基金投資風格 (Style)，做為不同總體經濟環境下的投資決策參考。

11. 本基金適合之投資人屬性分析

本基金為組合型基金，主要投資於境內外子基金，投資於股票型子基金總額佔本基金淨資產價值比重每季平均不低於 70%，投資基金類型主要為全球型及已開發區域型及單一國家，投資人應充分了解基金投資特性與風險。基金定位屬於全球之開放式組合型基金，適合願意承擔較高風險及波動度，追求中長期合理投資報酬之投資人，投資人宜斟酌個人之風險承擔能力及資金之可運用期間長短後辦理投資。

12. 銷售開始日

- (1) 本基金自民國 94 年 11 月 28 日開始首次銷售。
- (2) 美元計價 A 類型受益憑證之首次銷售日為 103 年 7 月 1 日。
- (3) 新臺幣計價 B 類型受益憑證及澳幣計價 A 類型受益憑證之首次銷售日為 107 年 9 月 25 日。
- (4) 新臺幣計價 R 類型受益憑證之首次銷售日為 110 年 9 月 23 日。

13. 銷售方式

本基金之受益權單位由經理公司或各指定基金銷售機構銷售之。

14. 銷售價格

- (1) 本基金各類型每受益權單位之申購價金包括發行價格及申購手續費。
- (2) 本基金各類型受益權單位每受益權單位之發行價格為申購日當日該類型受益權單位每受益權單位淨資產價值，但新臺幣計價 R 類型受益權單位首次銷售日當日之發行價格應以新臺幣計價 A 類型受益權單位每受益權單位之淨資產價值為準計算之。

- (3) 本基金受益權單位分別以新臺幣、美元及澳幣作為計價貨幣。申購本基金各類型受益權單位，申購價金均應以所申購受益權單位之計價貨幣支付，涉及結匯部分並應依「外匯收支或交易申報辦法」之規定辦理結匯事宜，或亦得以其本人外匯存款戶轉帳支付申購價金。
- (4) 本基金部分類型受益權單位之淨資產價值為零者，該類型每受益權單位之發行價格，為經理公司於經理公司網站揭露之銷售價格。前述銷售價格係按基準受益權單位之每單位淨值依信託契約第三十條第二項規定之該類型受益權單位計價貨幣與基準貨幣之匯率換算後，乘上信託契約第三條第二項該類型受益權單位與基準受益權單位之換算比率計算。
- (5) 本基金受益憑證申購手續費不列入本基金資產，每受益權單位之申購手續費最高不得超過發行價格之百分之三，實際適用費率由經理公司依其銷售策略或依申購人以往申購經理公司其他基金之金額而定其適用之比率。
- (6) 本基金新臺幣計價 R 類型受益權單位之實際申購手續費率，由經理公司依銷售策略訂定適用之比率，並應基於公平對待申購人之原則辦理。

15. 最低申購金額

申購人每次申購各類型受益權單位之最低發行價額如下，但以經理公司任一基金之買回價金、分配收益價金轉申購本基金或受益人透過特定金錢信託、投資型保單方式轉申購本基金或與經理公司另有約定者，不在此限。

- (1) 新臺幣計價 A 類型受益權單位：新臺幣壹仟元整；
- (2) 新臺幣計價 B 類型受益權單位：新臺幣壹拾萬元；
- (3) 新臺幣計價 R 類型受益權單位：新臺幣參仟元整且最高上限為新臺幣壹拾萬元整(含)；
- (4) 美元計價 A 類型受益權單位：美元壹佰元整；
- (5) 澳幣計價 A 類型受益權單位：澳幣伍拾元整。

16. 經理公司為防制洗錢而要求申購人提出之文件及拒絕申購之情況

- (1) 經理公司受理申購人第一次申購基金時，應請申購人依規定提供下列之證件核驗：
 - 1) 自然人申購人，其為本國人者，除未滿十四歲者以及未成年之受益人尚未申請國民身分證者，可以戶口名簿替代外，應要求其提供國民身分證；其為外國人者，應要求其提供護照，並應確認是否為外國高知名度政治人物，如是，應採取適當管理措施並定期檢討，若評估有疑似洗錢徵兆嫌疑，應留存交易記錄、憑證，並向法務部調查局申報。但申購人為未成年人或受輔助宣告之人時，並應提供法定代理人或輔助人之國民身分證或護照或其他可資證明身分之證明文件。
 - 2) 申購人為法人或其他機構時，應要求被授權人提供申購人出具之授權書、被授權人身分證明文件、代表人身分證明文件、該申購人之登記證照、公文或相關證明文件影本及代表人身分證影本。但繳稅證明不能作為開戶之唯一依據。
 - 3) 本公司對於上開客戶所提供核驗之文件，除授權書應留存正本外，其餘文件應留存影本備查。
- (2) 如申購人係以臨櫃交付現金方式辦理申購或委託時，經理公司應實施雙重身分證明文件查核及對所核驗之文件，除授權書應留存正本外，其餘文件應留存影本備查，並請申

購人依規定提供下列之證件核驗，若申購人拒絕提供者，應予婉拒受理或經確實查證其身分屬實後始予辦理。

- 1) 自然人申購人，其為本國人者，除要求其提供國民身分證，但未滿十四歲且尚未申請國民身分證者，可以戶口名簿替代外，並應徵取其他可資證明身分之文件，如健保卡、護照、駕照、學生證、戶口名簿或戶口謄本等；其為外國人者，除要求其提供護照外，並應徵取如居留證或其他可資證明身分之文件。但申購人為未成年人或受輔助宣告之人時，應增加提供法定代理人或輔助人之國民身分證或護照，以及徵取法定代理人或輔助人其他可資證明身分之證明文件。
- 2) 申購人為法人或其他機構時，除要求被授權人提供申購人出具之授權書、被授權人身分證明文件、代表人身分證明文件、該申購人登記證明文件、公文或相關證明文件影本及代表人身分證影本外，並應徵取董事會議紀錄、公司章程或財務報表等，始可受理其申購或委託。但繳稅證明不能作為開戶之唯一依據。
- 3) 除前述之國民身分證、護照及登記證明文件外之第二身分證明文件，應具辨識力。機關學校團體之清冊，如可確認客戶身分，亦可當作第二身分證明文件。若客戶拒絕提供者，應予婉拒受理或經確實查證其身分屬實後始予辦理。

17. 買回開始日

- (1) 本基金自成立之日起四十五日後，受益人得於任一營業日依最新公開說明書之規定，以書面或電子資料向經理公司或其指定之買回代理機構提出買回之請求。
- (2) 經理公司應依「證券投資信託基金募集發行銷售及其申購或買回作業程序」辦理受益憑證之買回作業。受益人得請求買回受益憑證之全部或一部，但受益憑證所表彰之受益權單位數不及參佰個單位者，不得請求部分買回。

18. 買回費用

- (1) 受益人持有本基金未超過七日者，應支付買回價金百分之〇·〇一（0.01%）之買回費用；新臺幣計價受益權單位之買回費用計算至「元」，不足壹元者，四捨五入；外幣計價受益權單位之買回費用計算至「分」，不足壹分者，四捨五入。按事先約定條件之電腦自動交易投資、定期(不)定額投資及同一組合型基金間轉換得不適用。(短線交易之規範及處理，詳見【基金概況】(一)所列 20 之說明，請參閱本公開說明書第 6 頁)
- (2) 除前述(1)情形之外，本基金其他買回費用最高不得超過本基金每受益單位淨資產價值之百分之一，並得由經理公司在此範圍內公告後調整。目前本基金買回費用為零。
- (3) 買回費用歸入本基金資產。

19. 買回價格

除信託契約另有規定外，各類型受益憑證每受益權單位之買回價格以買回日(受益憑證買回申請書及其相關文件之書面、電子資料或其他約定方式向經理公司或公開說明書所載委任之基金銷售機構之次一營業日)該類型受益憑證每受益權單位淨資產價值扣除買回費用計算之。受益人向基金銷售機構辦理買回申請時，基金銷售機構得酌收買回收件手續費新臺幣伍拾元整，用以支付處理買回事務費用。

20. 短線交易之規範及處理

- (1) 受益人持有基金未超過七日者，應支付買回價金百分之〇·〇一(0.01%)之買回費用；新臺幣計價受益權單位之買回費用計算至「元」，不足壹元者，四捨五入；外幣計價受益權單位之買回費用計算至「分」，不足壹分者，四捨五入。
- (2) 上述「未超過七日」之定義係指：
以「受益憑證買回申請書及其相關文件之書面或電子資料到達經理公司或公開說明書所載買回代理機構次一營業日」之日期減去「申購日」之日期，小於或等於七日者。
- (3) 按事先約定條件之電腦自動交易投資、定期(不)定額投資及同一組合型基金間轉換得不適用短線交易認定標準。
- (4) 短線交易案例說明：
 - 1) 申購人於 97.2.15 申購經理公司 A 基金新臺幣 10,000 元(假設換算單位數為 1,000 單位)，並於 97.2.21 申請買回。因持有基金未超過七日(22-15=7)，因此經理公司將收取【1,000*買回單位淨值*0.01%】短線交易之買回費用。
 - 2) 申購人於 97.2.15 申購經理公司 B 基金新臺幣 10,000 元(假設換算單位數為 1,000 單位)，並於 97.2.22 申請買回。因持有基金已超過七日(25-15=10)，因此經理公司將不收取短線交易之買回費用。(註：97.2.22(五)為買回申請日，97.2.23(六)及 97.2.24(日)為非營業日，因此買回日順延至 97.2.25(一))

經理公司以追求本基金長期之投資利得及維持收益安全為目標，不歡迎受益人對本基金進行短線交易。

21. 基金營業日之定義

指經理公司總公司營業所在縣市之銀行營業日；但本基金投資比重達本公開說明書所訂淨資產價值一定比例之投資所在國或地區之證券交易市場或子基金註冊地，因國定例假日休市停止交易時，不在此限。

前述所稱「一定比例之主要投資所在國或地區」係指公告日前一季底子基金投資比重達該組合型基金淨資產價值之百分之三十(含)之國家或地區。

經理公司應於其網站以信託契約規定之方式(註)，每年度 1、4、7、10 月第 10 日(含)前公告達該一定比例之主要投資所在國別或地區別及其次一季之例假日，本基金首次公告應於營業日定義修正經金管會核准後之當季結束前，公告達該一定比例之主要投資所在國別或地區別及自首次公告日後次一季期間之例假日，且投資資產比重之計算基準日為本基金營業日定義修正經金管會核准後次月十五日。

如因不可抗力之情事致前述達該一定比例之主要投資所在國或地區休市時，經理公司應於知悉該情事起兩個營業日內於其網站公佈，並依信託契約規定之方式公告。

22. 經理費

- (1) 本基金經理公司之報酬依下列之比率，逐日累計計算，並於每曆月給付乙次。但投資於經理公司經理之基金部份，不收取經理費。另本基金自成立日起屆滿三個月後，除信託契約第 14 條第 1 項規定之特殊情形外，投資於子基金之總金額未達本基金各組合型基金淨資產價值之百分之七十部分，經理公司之報酬應減半計收。

- 1) 各類型(R 類型除外)受益權單位，按其淨資產價值每年百分之一·〇〇(1.00%)計算。

2) R 類型受益權單位，按其淨資產價值每年百分之〇·九〇(0.90%)計算。

- (2) 經理公司運用所管理之全權委託投資專戶投資本基金(R 類型除外)時，如委託客戶屬金融消費者保護法第四條所定「專業投資機構」，且原始委託投資資產價值達新臺幣三千萬元或等值外幣，並於持有本基金受益憑證期間委託投資資產價值不低於新臺幣一千五百萬元或等值外幣者，經理公司得與該客戶約定，將所收取經理費之一部或全部退還予該全權委託投資專戶；其中，若前述「專業投資機構」為保險業，且其所撥交之投資型保險專設帳簿之委託投資資產價值累計達新臺幣三千萬元或等值外幣，並於持有本基金受益憑證期間之委託投資資產價值不低於新臺幣一千五百萬元或等值外幣者，經理公司得與該客戶約定，將所收取經理費之一部或全部退還予各該全權委託投資客戶之全權委託投資專戶。

23. 保管費

本基金基金基金保管機構之報酬係按本基金淨資產價值每年百分之〇·一三(0.13%)之比率，由經理公司逐日累計計算，自本基金成立日起每曆月給付乙次，於次曆月五個營業日內以新臺幣自本基金撥付之。

24. 基金經保證機構保證者，保證機構之業務性質、財務狀況、信用評等、保證條件、範圍、保證費及保證契約主要內容；並以釋例說明保證機制及高於保證金額之潛在回報之計算方法。
(無)

25. 是否分配收益

- (1) 本基金 A 類型及 R 類型受益權單位之收益分別併入各該類型之資產，不予分配。

(2) 分配之項目

本基金 B 類型受益權單位非投資中華民國及中國大陸地區(不含港澳地區)所得之稅後利息收入、基金收益分配、已實現資本利得扣除已實現資本損失後，為 B 類型受益權單位之可分配收益。前述可分配收益應由經理公司於本基金 B 類型受益權單位開始銷售日起屆滿 1 個月後，依下列(3)規定之時間，按月進行收益分配。經理公司依收益之情況自行決定分配之金額可超出上述之可分配收益，故本基金 B 類型受益權單位配息可能涉及本金，惟如經理公司認為有必要(如金融市場變化足以對基金造成重大影響時)，可隨時修正收益分配金額。

(3) 分配之時機

本基金 B 類型受益權單位可分配收益之分配，經經理公司作成收益分配決定後，應於每月結束後之第 20 個營業日前(含)分配之；收益分配之停止變更受益人名簿記載期間及收益分配基準日由經理公司於期前公告。

(4) 給付之方式

- 1) 本基金 B 類型受益權單位可分配收益，應經金管會核准辦理公開發行公司之簽證會計師查核簽證後，始得分配。
- 2) 每次分配之總金額，應由基金保管機構以「國泰幸福階梯傘型基金之全球積極組合基金可分配收益專戶」之名義按計價幣別開立獨立專戶分別存入，不再視為本基金資產之一部分，但其所生之孳息應按其計價幣別分別併入 B 類型受益權單位之資產。

- 3) 本基金 B 類型受益權單位可分配收益，依收益分配基準日發行在外之 B 類型受益權單位總數平均分配，新臺幣計價 B 類型受益權單位之收益分配之給付應以受益人為受款人之記名劃線禁止背書轉讓票據或匯款方式為之。但新臺幣計價 B 類型受益權單位每月收益分配之給付金額未達新臺幣壹仟元時，收益分配之給付則以受益人為申購人之轉申購其原持有本基金計價幣別 B 類型受益權單位方式為之（惟受益人透過特定金錢信託或投資型保單方式申購本基金者，不在此限），且申購手續費為零。經理公司並應公告其計算方式及分配之金額、地點、時間及給付方式。

(5) 範例（以新臺幣計價為例）

- 1) 假設基金成立時，A 類型、R 類型與 B 類型之帳戶分別為：

基金成立	母帳戶	A 類型及 R 類型 (不分配收益)	B 類型 (分配收益)
淨資產	\$1,000,000,000	\$650,000,000	\$350,000,000
單位數	100,000,000	65,000,000	35,000,000
單位淨值	-	\$10.00	\$10.00

- 2) 每月分配收益，假設資料如下

A. 分配前 A 類型、R 類型與 B 類型之帳戶資料分別為：

項目	母帳戶	A 類型及 R 類型 (不分配收益)	B 類型 (分配收益)
基金	\$1,000,000,000	\$650,000,000	\$350,000,000
已實現資本(損)益	(\$2,500,000)	(\$1,625,000)	(\$875,000)
利息收入及基金收益分配-中華民國及中國大陸地區(不含港澳地區)	\$5,000,000	\$3,250,000	\$1,750,000
利息收入及基金收益分配-非投資於中華民國及中國大陸地區(不含港澳地區)	\$30,000,000	\$19,500,000	\$10,500,000
經理費及保管費	(\$1,533,000)	(\$996,450)	(\$536,550)
淨資產	\$1,030,967,000	\$670,128,550	\$360,838,450
單位數	100,000,000	65,000,000	35,000,000
單位淨值	-	\$10.31	\$10.31

- B. 經理公司依每月非投資於中華民國及中國大陸地區（不含港澳地區）所得之稅後利息收入及基金收益分配，決定 B 類型之收益分配金額：

項目	母帳戶	A 類型及 R 類型 (不分配收益)	B 類型 (分配收益)
利息收入及基金收益分配-非投資於中華民國及中國大陸地區(不含港澳地區)	\$30,000,000	\$19,500,000	\$10,500,000
單位數	100,000,000	65,000,000	35,000,000
每單位可分配收益金額	-	不分配	\$0.31
收益分配總金額(假設 100%分配)	\$10,500,000	\$0	\$10,500,000

(二) 基金性質

1. 基金之設立及其依據

本基金係依據證券投資信託及顧問法、證券投資信託基金管理辦法及其他相關法規之規定，經金管會 94 年 10 月 24 日金管證四字第 0940147749 號函核准，在中華民國境內募集設立並投資於國內外子基金之組合型證券投資信託基金，並經金管會 95 年 4 月 6 日金管證四字第 0950111225 號函核准本基金之全球穩健組合基金第一次追加募集；又本基金之全球保守組合基金於 100 年 12 月 14 日經金管會金管證投字第 1000059938 號函核准，於 101 年 2 月 3 日併入國泰豐益債券組合基金；本基金之全球穩健組合基金於 107 年 1 月 8 日經金管會金管證投字第 1060050275 號函核准，於 107 年 4 月 11 日併入國泰智富傘型基金之 ETF 均衡組合基金，故本基金三檔組合型基金變更為一檔組合型基金。本基金之經理及保管，均應依證券投資信託及顧問法、證券交易法及其他相關法規辦理，並受金管會之管理監督。

2. 證券投資信託契約關係

本基金之信託契約係依證券投資信託及顧問法、證券投資信託基金管理辦法及其他中華民國相關法令之規定，為保障本基金受益憑證所有人（以下簡稱受益人）之利益所訂定，以規範經理公司、基金保管機構及本基金受益人間之權利義務。經理公司及基金保管機構自信託契約簽訂並生效之日起為信託契約當事人。除經理公司拒絕其申購者外，受益人自申購並繳足全部價金之日起，成為信託契約當事人。

3. 追加募集基金者，應刊印基金成立時及歷次追加發行之情形（無）

(三) 經理公司、基金保管機構及基金保證機構之職責

1. 經理公司之職責

- (1) 經理公司應依現行有關法令、信託契約之規定暨金管會之指示，並以善良管理人之注意義務及忠實義務經理本基金，除信託契約另有規定外，不得為自己、其代理人、代表人、受僱人或任何第三人謀取利益。其代理人、代表人或受僱人履行信託契約規定之義務有故意或過失時，經理公司應與自己之故意或過失負同一責任。經理公司因故意或過失違反法令或信託契約約定，致生損害於本基金之資產者，經理公司應對本基金負損害賠償責任。
- (2) 除經理公司、其代理人、代表人或受僱人有故意或過失外，經理公司對本基金之盈虧、受益人或基金保管機構所受之損失不負責任。
- (3) 經理公司對於本基金資產之取得及處分有決定權，並應親自為之，除金管會另有規定外，不得複委任第三人處理。但經理公司行使其他本基金資產有關之權利，必要時得要求基金保管機構、國外受託保管機構或其代理人出具委託書或提供協助。經理公司就其他本基金資產有關之權利，得委任或複委任基金保管機構或律師或會計師行使之；委任或複委任律師或會計師行使權利時，應通知基金保管機構。
- (4) 經理公司在法令許可範圍內，就本基金有指示基金保管機構及國外受託保管機構之權，並得不定期盤點檢查本基金資產。經理公司並應依其判斷、金管會之指示或受益人之請

求，在法令許可範圍內，採取必要行動，以促使基金保管機構依信託契約規定履行義務。

- (5) 經理公司如認為基金保管機構違反信託契約或有關法令規定，或有違反之虞時，應即報金管會。
- (6) 經理公司應於本基金開始募集三日前，或追加募集核准函或申報生效通知函送達之日起三日內，及公開說明書更新或修正後三日內，將公開說明書電子檔案向金管會指定之資訊申報網站進行傳輸。經理公司或基金銷售機構應於申購人交付申購申請書且完成申購價金之給付前，應先將本基金公開說明書提供予投資人，並於本基金之銷售文件及廣告內，標明已備有公開說明書及可供索閱之處所。公開說明書之內容如有虛偽或隱匿情事者，應由經理公司及其負責人與其他在公開說明書上簽章者，依法負責。
- (7) 經理公司必要時得修正公開說明書，並公告之，除下列 2)至 4)向同業公會申報外，其餘款項下列修訂事項應向金管會報備：
 - 1) 依規定無須修正證券投資信託契約而增列新投資標的及其風險事項者。
 - 2) 申購人每次申購之最低發行價額。
 - 3) 申購手續費。
 - 4) 買回費用。
 - 5) 配合證券投資信託契約變動修正公開說明書內容者。
 - 6) 其他對受益人權益有重大影響之修正事項。
- (8) 經理公司就證券之買賣交割或其他投資之行為，應符合中華民國及本基金投資所在國或地區證券市場之相關法令，經理公司並應指示其所委任之證券商，就為本基金所為之證券投資，應以符合中華民國及本基金投資所在國或地區證券市場買賣交割實務之方式為之。
- (9) 經理公司與其委任之基金銷售機構間之權利義務關係依銷售契約之規定。經理公司應以善良管理人之注意義務選任代銷機構。
- (10) 經理公司得依信託契約第十六條規定請求本基金給付報酬，並依有關法令及信託契約規定行使權利及負擔義務。經理公司對於因可歸責於基金保管機構、或國外受託基金保管機構、或證券集中保管事業、或票券集中保管事業之事由致本基金及（或）受益人所受之損害不負責任，但經理公司應代為追償。
- (11) 除依法委託基金保管機構保管本基金外，經理公司如將經理事項委由第三人處理時，經理公司就該第三人之故意或過失致本基金所受損害，應予負責。
- (12) 經理公司應自本基金成立之日起運用本基金。
- (13) 經理公司應依金管會之命令、有關法令及信託契約規定召開受益人會議。惟經理公司有不能或不為召開受益人會議之事由時，應立即通知基金保管機構。
- (14) 本基金之資料訊息，除依法或依金管會指示或信託契約另有訂定外，在公開前，經理公司、其代理人、代表人或受僱人應予保密，不得揭露於他人。
- (15) 經理公司因解散、破產、停業、歇業、撤銷或廢止許可等事由，不能繼續擔任本基金經理公司職務者，應即洽由其他證券投資信託事業承受其原有權利及義務。經理公司經理本基金顯然不善者，金管會得命經理公司將本基金移轉於經指定之其他證券投資信託事業經理。
- (16) 基金保管機構因解散、破產、停業、歇業、撤銷或廢止許可等事由，不能繼續擔任本基

金基金保管機構職務者，經理公司應即洽由其他基金保管機構承受原基金保管機構之原有權利及義務。基金保管機構保管本基金顯然不善者，金管會得命其將本基金移轉於經指定之其他基金保管機構保管。

- (17) 本基金各類型受益權單位合計淨資產價值低於等值新臺幣參億元時，經理公司應將淨資產價值及受益人人數告知申購人。
- (18) 經理公司應於本基金公開說明書中揭露：
 - 1) 本基金受益權單位分別以新臺幣、美元及澳幣作為計價貨幣，所有申購及買回價金之收付均以投資人所申購或買回受益權單位之計價貨幣為之。
 - 2) 可歸屬於各類型受益權單位所產生之費用及損益，由各類型受益權單位受益人承擔。
 - 3) 本基金基準貨幣及匯率換算風險。
 - 4) 本基金各類型受益權單位面額之計算方式、各類型受益權單位之幣別與面額及各類型受益權單位與基準受益權單位之換算比率。
- (19) 因發生信託契約第二十四條第一項第(二)款之情事致信託契約終止，經理公司應於清算人選定前，報經金管會核准後，執行必要之程序。
- (20) 本基金得為受益人之權益由經理公司代為處理本基金投資所得相關稅務事宜。

2. 基金保管機構之職責

- (1) 基金保管機構本於信託關係，受經理公司委託辦理本基金之開戶、保管、處分及收付本基金。受益人申購受益權單位之發行價額及其他本基金之資產，應全部交付基金保管機構。
- (2) 基金保管機構應依證券投資信託及顧問法相關法令或本基金在國外之資產所在國或地區有關法令、信託契約之規定暨金管會之指示，以善良管理人之注意義務及忠實義務，辦理本基金之開戶、保管、處分及收付本基金之資產及本基金可分配收益專戶之款項，除信託契約另有規定外，不得為自己、其代理人、代表人、受僱人或任何第三人謀取利益。其代理人、代表人或受僱人履行信託契約規定之義務，有故意或過失時，基金保管機構應與自己之故意或過失，負同一責任。基金保管機構因故意或過失違反法令或信託契約約定，致生損害於本基金之資產者，基金保管機構應對本基金負損害賠償責任。
- (3) 基金保管機構應依經理公司之指示取得或處分本基金之資產，並行使與該資產有關之權利，包括但不限於向第三人追償等。但如基金保管機構認為依該項指示辦理有違反信託契約或中華民國有關法令規定之虞時，得不依經理公司之指示辦理，惟應立即呈報金管會。基金保管機構非依有關法令或信託契約規定不得處分本基金資產，就與本基金資產有關權利之行使，並應依經理公司之要求提供委託書或其他必要之協助。
- (4) 基金保管機構得委託國外金融機構為本基金國外受託保管機構，與經理公司指定之基金公司或國外證券經紀商進行境外基金或外國指數股票型基金(ETF)買賣交割手續，並保管本基金存放於國外之資產及行使與該資產有關之權利。基金保管機構對國外受託保管機構之選任、監督及指示，依下列規定為之：
 - 1) 基金保管機構對國外受託保管機構之選任，應經經理公司同意。
 - 2) 基金保管機構對國外受託保管機構之選任或指示，因故意或過失而致本基金生損害者，應負賠償責任。

- 3) 國外受託保管機構如因解散、破產或其他事由而不能繼續保管本基金國外資產者，基金保管機構應即另覓適格之國外受託保管機構。國外受託保管機構之更換，應經經理公司同意。
- (5) 基金保管機構依信託契約規定應履行之責任及義務，如委由國外受託保管機構處理者，基金保管機構就國外受託保管機構之故意或過失，應與自己之故意或過失負同一責任，如因而致損害本基金之資產時，基金保管機構應負賠償責任。國外受託保管機構之報酬由基金保管機構負擔。
- (6) 基金保管機構得為履行信託契約之義務，透過證券集中保管事業、票券集中保管事業、中央登錄公債、投資所在國或地區相關證券交易所、結算機構、銀行間匯款及結算系統、一般通訊系統等機構或系統處理或保管基金相關事務。但如有可歸責前述機構或系統之事由致本基金受損害，除基金保管機構有故意或過失者，基金保管機構不負賠償責任，但基金保管機構應代為追償。
- (7) 基金保管機構得依證券投資信託及顧問法及其他中華民國或投資所在國或地區相關法令之規定，複委任證券集中保管事業、票券集中保管事業代為保管本基金購入之有價證券並履行信託契約之義務，有關費用由基金保管機構負擔。
- (8) 基金保管機構應依經理公司提供之收益分配數據，辦理本基金 B 類型受益權單位收益分配給付之事務。
- (9) 基金保管機構僅得於下列情況下，處分本基金之資產：
- 1) 依經理公司指示而為下列行為：
 - A. 因投資決策所需之投資組合調整。
 - B. 為從事證券相關商品交易所需之保證金帳戶調整或支付權利金。
 - C. 給付依信託契約第十條約定應由本基金負擔之款項。
 - D. 給付依本契約應分配予受益人之可分配收益。
 - E. 給付受益人買回其受益憑證之買回價金。
 - 2) 於信託契約終止，清算本基金時，依各類型受益權比例分派予各該類型受益人其所應得之資產。
 - 3) 依法令強制規定處分本基金之資產。
- (10) 基金保管機構應依法令及信託契約之規定，定期將本基金之相關表冊交付經理公司，送由中華民國證券投資信託暨顧問商業同業公會（以下簡稱同業公會）轉送金管會備查。基金保管機構應於每週最後營業日製作截至該營業日止之保管資產庫存明細表、銀行存款餘額表交付經理公司；於每月最後營業日製作截至該營業日止之保管資產庫存明細表、銀行存款餘額表，並於次月五個營業日內交付經理公司，由經理公司製作本基金檢查表、資產負債報告書、庫存資產調節表及其他金管會規定之相關報表，交付基金保管機構查核副署後，於每月十日前送由同業公會轉送金管會備查。
- (11) 基金保管機構應將其所知經理公司有違反信託契約或有關法令之事項，或有違反之虞時，通知經理公司應依信託契約或有關法令履行其義務，其有損害受益人權益之虞時，應即向金管會申報，並抄送同業公會。基金保管機構如認為國外受託保管機構違反國外保管契約或本基金在國外之資產所在國或地區有關法令規定，或有違反之虞時，應為必要之處置及通知經理公司。但非因基金保管機構之故意或過失而不知者，不在此限。

- (12) 經理公司因故意或過失，致損害本基金之資產時，基金保管機構應為本基金向其追償。
- (13) 基金保管機構得依信託契約第十六條規定請求本基金給付報酬，並依有關法令及信託契約規定行使權利及負擔義務。基金保管機構對於因可歸責於經理公司或經理公司委任或複委任之第三人之事由，致本基金所受之損害不負責任，但基金保管機構應代為追償。
- (14) 金管會指定基金保管機構召開受益人會議時，基金保管機構應即召開，所需費用由本基金負擔。
- (15) 基金保管機構及國外受託保管機構除依法令規定、金管會指示或信託契約另有訂定外，不得將本基金之資料訊息及其他保管事務有關之內容提供予他人。其董事、監察人、經理人、業務人員及其他受僱人員，亦不得以職務上所知悉之消息從事有價證券買賣之交易活動或洩露予他人。
- (16) 本基金不成立時，基金保管機構應依經理公司之指示，於本基金不成立日起十個營業日內，將申購價金及其利息退還申購人。但有關掛號郵費或匯費由經理公司負擔。
- (17) 除前述所列規定外，基金保管機構對本基金或其他契約當事人所受之損失不負責任。

3. 保證機構之職責：本基金無保證機構

(四) 基金投資

1. 基金投資方針及範圍

請參閱本公開說明書第 2 頁。

2. 經理公司運用基金投資之決策過程、基金經理人姓名、主要經（學）歷及權限、最近三年擔任本基金經理人之姓名及任期

(1) 經理公司運用基金投資之決策過程

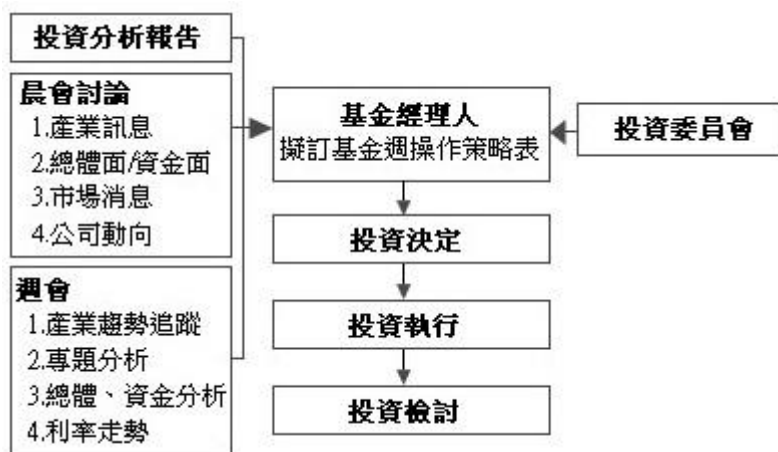

本基金之投資過程分為投資分析、投資決定、投資執行及投資檢討四階段。

1) 投資分析：

- A. 使用專業資訊篩選系統對基金績效及波動做分析，並試算出最適組合。
- B. 另由研究員負責研究分析工作，包括國內外經濟、金融市場、政治情勢、產業動向、證券市場等現況及未來預測分析，並針對各類型基金就收益率等狀況進行分

析，按所得資訊提出投資分析報告，並於晨會、週會提出最新動態分析，作為基金經理人投資之參考。

- 2) 投資決定：基金經理人依據專業資訊篩選系統的數值分析、投資分析報告、晨會討論、週會報告、基金之申請與贖回狀況、各項法令與各組合型基金信託契約之相關規定等資訊，決定買賣子基金種類、數量及時機。基金經理人於完成投資決定後，應依據投資分析報告填寫投資決定書，交由交易員執行。
- 3) 投資執行：交易員依據投資決定書，執行基金買賣子基金，並將執行結果撰寫投資執行表，如遇執行結果與投資決定有差異時，應敘明原因。
- 4) 投資檢討：基金經理人每月定期就投資現況與基金績效進行檢討，並作成「基金月操作策略表暨績效檢討報告」，提交「投資委員會」討論。

(2) 基金經理人之姓名、主要經（學）歷及權限

姓名：邱婉春

學歷：國立政治大學 經濟系學士

經歷：國泰幸福階梯傘型基金之全球積極組合基金經理(112/2/1~迄今)

國泰投信投資型商品部經理(113/01/01~迄今)

國泰投信投資型商品部投資經理(112/4/1~112/12/31)

國泰投信投資型商品部投資副理(110/07/01~112/3/31)

國泰多元台股 ETF 投資策略證券投資信託基金(111/1/3~2/6)

國泰投信投資型商品部研究分析副理(109/04/13~110/06/30)

瑞銀投信投資研究部基金經理人(108/02~109/04)

國泰投顧研究企劃部產品經理(103/07~108/02)

權限：基金經理人應依循基金投資決策過程操作、且遵照證券投資信託基金管理辦法、證券投資信託基金信託契約及相關法令之規定運用本基金。

(3) 最近三年擔任本基金經理人之姓名及任期

姓名	任期
邱婉春	112/2/1~迄今
林庭妤	111/1/17~112/1/31
陳韻如	103/2/5(基金成立日)~111/1/16

(4) 本基金經理人同時管理國泰幸福階梯傘型基金之全球積極組合基金及國內專業投資機構全權委託帳戶，所採取防止利益衝突措施，如下：

- 1) 為維持投資決策之獨立性及其業務之機密性，經理公司除應落實「中國牆」制度外，並依投資決策過程的監察及稽核體系，防止利益衝突或不法情事。基金經理人不得為意圖影響某種有價證券之交易價格，而影響基金受益人之權益，遇有利益衝突時，應以客戶之利益為優先考量原則，並審慎辨認釐清可能發生利益衝突之形態，及恪遵法令與主管機關有關防止利益衝突之相關規範以確實保障客戶利益。
- 2) 基金經理人與全權委託投資經理人(提供專業投資機構客戶證券投資分析建議並對其資產具運用決定權者)相互兼任時，除為符合法令、契約規定及公司內部投資限制規定，或法令另有特別許可之情形，且經權責主管事先核准者外，不同帳戶間不得對同一標的，於同一日作相反之投資決定；且其不得於短時間內為相反之投資決

定，若有特殊狀況可經權責主管同意後不受此限。

- 3) 基金經理人與全權委託投資經理人(提供專業投資機構客戶證券投資分析建議並對其資產具運用決定權者)相互兼任時，應按月對所管理之不同帳戶提出兼任帳戶績效差異分析報告，並送呈權責主管評核。權責主管評核時，如遇操作有偏離投資(或交易)方針或未具一致性，且其差異原因不合理之情事時，應要求經理人就其差異進行改善或為其訂定明確改善處理措施，並追蹤其改善進度。
 - 4) 基金經理人與全權委託投資經理人(提供專業投資機構客戶證券投資分析建議並對其資產具運用決定權者)相互兼任而同時管理多個帳戶時，應以管理帳戶之日期為先後順序編碼，依交易輪替原則排定交易帳戶之先後，以為交易員執行交易順序之依據，確保公平對待所有客戶。
3. 運用基金，將基金之管理業務複委任第三人處理者，應敘明複委任業務情形及受託管理機構對受託管理業務之專業能力。(無)
4. 經理公司運用基金，委託國外投資顧問公司提供投資顧問服務者，應敘明國外投資顧問公司提供基金顧問服務之專業能力。(無)
5. 基金運用之限制
- (1) 經理公司應依有關法令及信託契約規定，運用本基金，除金管會另有規定外，並應遵守下列規定：
 - 1) 不得為放款或提供擔保，但符合證券投資信託基金管理辦法第十條之一規定者，不在此限；
 - 2) 不得從事證券信用交易；
 - 3) 不得投資其他組合基金；
 - 4) 除經受益人請求買回或因本基金全部或一部不再存續而收回受益憑證外，不得運用本基金之資產買入本基金之受益憑證；
 - 5) 不得將本基金持有之有價證券借予他人，但符合證券投資信託基金管理辦法第十四條及第十四條之一規定者，不在此限；
 - 6) 除投資於指數股票型基金受益憑證外，不得投資於市價為前一營業日淨資產價值百分之九十以上之上市基金受益憑證；
 - 7) 投資於期貨信託事業對不特定人募集之期貨信託基金、證券交易市場交易之反向型 ETF、商品 ETF 及槓桿型 ETF 之總金額，不得超過本基金淨資產價值之百分之十；
 - 8) 投資於任一基金之受益權單位總數，不得超過被投資基金已發行受益權單位總數之百分之十；所經理之全部基金投資於任一基金受益權單位總數，不得超過被投資基金已發行受益權單位總數之百分之二十；
 - 9) 投資於任一公司發行、保證或背書之短期票券及有價證券總金額，不得超過本基金淨資產價值之百分之十，但投資於基金受益憑證者，不在此限；
 - 10) 不得轉讓或出售本基金所購入子基金之受益人會議表決書；
 - 11) 本基金投資於大陸地區證券市場之有價證券，其相關限制以金管會頒布之最新法令辦理；

- 12)不得為經金管會規定之其他禁止或限制事項。
- (2) 前述(1)所列各規定比例之限制，如因有關法令或相關規定修正者，從其規定。
- (3) 經理公司有無違反前述(1)所列禁止規定之行為，以行為當時之狀況為準；行為後因情事變更致有前述(1)所列禁止規定之情事者，不受該項限制。但經理公司為籌措現金需處分本基金資產時，應儘先處分該超出比例限制部分之資產。
- (4) 經理公司為避險需要或增加投資效率，得運用本基金從事衍生自貨幣、有價證券、利率或指數之期貨或選擇權及利率交換或經金管會專案核准非在交易所進行衍生自貨幣、有價證券、利率或指數之期貨、選擇權或其他金融商品交易等，但需符合金管會「證券投資信託事業運用證券投資信託基金從事證券相關商品交易應行注意事項」及其他金管會之相關規定。如因有關法令或相關規定修改者，從其規定。
- (5) 經理公司得為避險之目的，從事換匯、遠期外匯、換匯換利交易及新臺幣對外幣間匯率選擇權交易或其他經主管機關核准之匯率避險工具之交易方式，並應符合中華民國之中央銀行或金管會之相關規定。
6. 基金參與股票發行公司股東會行使表決權之處理原則及方法（無）
7. 基金參與所持有基金之受益人會議行使表決權之處理原則及方法
- (1) 國內部分
- 1) 處理原則及方法
- A. 經理公司應依據子基金之信託契約或公開說明書之規定行使表決權，並基於受益人之最大利益，支持子基金經理公司所提之議案。但子基金之經理公司所提之議案有損及受益人權益之虞者，得依經理公司董事會之決議辦理。
- B. 經理公司不得轉讓或出售子基金之受益人會議表決權。經理公司之董事、監察人、經理人、業務人員其他受僱人員，亦不得轉讓或出售該表決權，收受金錢或其他利益。
- 2) 作業程序
- A. 關於基金所購入子基金之基金受益人會議事宜，由交易部負責聯繫處理。
- B. 會計部於接到基金受益人會議開會通知書時，應立即交付交易部。
- C. 基金經理人應在受益人會議召開前就會議之各個議案決議其處理原則並就決議事項製作「出席基金受益人會議會前紀錄」。此會前紀錄應經部門主管及總經理簽核；必要時，得開會決定之。
- D. 除依法得指派外部人出席受益人會議之情形外，經理公司應親自代表本基金出席子基金之基金受益人會議。如指派外部人出席受益人會議時，應於指派書上敘明各項議案行使表決權之方式。
- E. 出席受益人會議後，出席人員應依據會議決議事項填寫「證券投資信託基金出席基金受益人會議報告表」並檢附相關會議資料，經部門主管簽核後，由交易部存檔。
- F. 交易部應將「證券投資信託基金出席基金受益人會議報告表」及相關附件之書面紀錄循序編號建檔並至少保存五年。
- G. 上述作業程序將配合金管會最新規定隨時修訂調整之。

(2) 國外部分

1) 處理原則及方法

原則上本基金所投資之國外子基金召開受益人會議，因考量經濟及地理因素，經理公司將不親自出席及行使表決權，除非必要可委託本基金國外受託保管機構代理子基金出席受益人會議，請國外受託保管機構利用其在全球各地分支機構代表出席受益人會議。

2) 作業程序

如委託國外受託保管機構代為出席受益人會議時

A. 國外受託保管機構收到海外子基金之受益人會議開會通知及表決票後，即通知保管機構及經理公司並將相關書面資料送交經理公司。

B. 經理公司比照國內之作業程序行使表決權。

8. 基金投資國外地區者應刊印事項，請參閱第 121 頁【基金投資國外地區者應刊印事項】。

9. 投資國外證券化商品或新興產業者，應敘明該投資標的或產業最近二年國外市場概況（無）

10. 基金之外匯避險操作

經理公司得為避險之目的，從事換匯、遠期外匯、換匯換利交易及新臺幣對外幣間匯率選擇權交易或其他經主管機關核准之匯率避險工具之交易方式，並應符合中華民國之中央銀行或金管會之相關規定。

本基金投資以外國貨幣計價之資產，包含以外國貨幣型態持有之現金部位，於從事遠匯或換匯交易之操作時，其金額與期間，不得超過持有該外國貨幣計價資產之價值與期間。

11. 基金投資國外地區者，證券投資信託事業應說明配合本基金出席所投資外國股票(或基金)發行公司股東會(受益人會議)之處理原則及方法。

請參閱本公開說明書第 17 頁。

12. 多幣別基金應敘明之事項

(1) 本基金受益權單位分別以新臺幣、美元及澳幣作為計價貨幣，所有申購及買回價金之收付均以投資人所申購或買回受益權單位之計價貨幣為之。

(2) 可歸屬於各類型受益權單位所產生之費用及損益，由各類型受益權單位受益人承擔。

(3) 本基金包含不同計價貨幣之受益權單位，每營業日淨資產價值計算及不同計價貨幣受益權單位淨值換算，均以基準貨幣與各計價貨幣轉換進行，故存在匯率換算風險。

(4) 本基金各類型受益權單位面額之計算方式、各類型受益權單位之幣別與面額及各類型受益權單位與基準受益權單位之換算比率。

受益權單位類別名稱	面額	與基準受益權單位之換算比率
新臺幣計價受益權單位	新臺幣壹拾元	1 : 1
外幣計價受益權單位 (含美元計價及澳幣計價)	以每基準受益權單位面額按外幣計價受益權單位首次銷售日依信託契約第三十條第二項規定之該類型受益權單位計價貨幣與基準貨幣之匯率換算後得出。	1 : 1

受益權單位類別名稱	面額	與基準受益權單位之換算比率
	美元計價：每受益權單位面額為美元0.3341元。 澳幣計價：每受益權單位面額為澳幣0.4497元。	

- (5) 本基金非基準貨幣計價資產與基準貨幣之匯率換算，先按計算日前一營業日彭博資訊(Bloomberg)所示各非基準貨幣(美元除外)對美元之收盤匯率將其換算為美元，再按計算日前一營業日中華民國外匯交易市場所示美元對基準貨幣之收盤匯率換算為基準貨幣。如計算日當日無法取得彭博資訊所提供之前一營業日收盤匯率時，以倫敦證券交易所集團(LSEG)所提供之資訊代之。如計算日無前一營業日之收盤匯率或無法取得者，則以最近之收盤匯率為準。但基金保管機構、國外受託保管機構與其他指定交易銀行間之匯款，其匯率以實際匯款時之匯率為準。

13. 本基金三檔子基金之投資範圍、主要區隔及異同分析(無)

(國泰幸福階梯傘型證券投資信託基金之全球保守組合證券投資信託基金經金管會100/12/14金管證投字第1000059938號函核准，已於101/02/03併入國泰豐益債券組合證券投資信託基金；國泰幸福階梯傘型證券投資信託基金之全球穩健組合證券投資信託基金經金管會107/01/08金管證投字第1060050275號函核准，已於107/4/11併入國泰智富傘型證券投資信託基金之ETF均衡組合證券投資信託基金，本基金三檔組合型基金變更為一檔組合型基金)

(五) 投資風險揭露

本基金為主要投資於境內外股票型基金之組合型基金，可能面臨之投資風險包含產業景氣循環之風險、流動性風險、外匯管制及匯率變動之風險、投資地區政治、經濟變動、其他投資標的或特定投資策略之風險等。本基金相較同類型基金過去5年淨值波動度相當，且依據基金主要投資地區與投資市場特性，並參酌投信投顧公會「基金風險報酬等級分類標準」(下稱RR)等因素綜和考量後，其風險報酬等級為RR4*。

*風險報酬等級為本公司依照投信投顧公會「基金風險報酬等級分類標準」編製，該分類標準係計算過去5年基金淨值波動度標準差，以標準差區間予以分類等級，分類為RR1-RR5五級，數字越大代表風險越高。此等級分類係基於一般市場狀況反映市場價格波動風險，無法涵蓋所有風險(如：基金計價幣別匯率風險、投資標的產業風險、信用風險、利率風險、流動性風險等)，不宜作為投資唯一依據，投資人仍應注意所投資基金個別的風險。

請投資人注意申購基金前應詳閱公開說明書，充分評估基金投資特性與風險，更多基金評估之相關資料(如年化標準差、Alpha、Beta及Sharpe值等)可至投信投顧公會網站之「基金績效及評估指標查詢專區」(https://www.sitca.org.tw/index_pc.aspx)查詢。

1. 類股過度集中之風險

本基金不投資個別股票發行公司，故無此類風險。

2. 產業景氣循環之風險

就本基金之投資標的而言，所涵蓋基金類型及投資區域相當廣泛，然因子基金可能因其所投資的產業供需結構而有明顯之循環週期，致使其價格經常隨著其投資公司營收獲利之變化而有較大幅度之波動。經理公司將致力掌握景氣循環變化，並採適時分散投資子基金策略來分散產業景氣循環之風險，惟此風險亦無法完全消除。

3. 流動性風險

本基金所投資的子基金可能有部份欠缺市場流動性，致使投資標的無法適時買進或賣出，進而導致實際交易價格可能與標的資產本身產生價差，相對影響本基金之淨值，甚至延緩其買回價金之給付時間。此外若本基金投資於有買回期限限制之債券型基金，因變現時間較長，可能將有無法在短期內出脫之風險。

4. 外匯管制及匯率變動之風險

(1) 本基金所投資國家中，包含成熟市場及新興市場；新興市場國家，一般對外匯的管制較嚴格，同時也有匯率變動的風險存在。外匯管制係一國政府對外匯收支、結算及買賣所採取之限制性措施，通常，係由中央銀行或政府指定之代理機構（通稱為外匯管制當局）來執行；此外，由於本基金必須每日以新臺幣計算本基金之淨資產價值，因此幣別轉換之匯率產生變化時，將會影響本基金以新臺幣計算之淨資產價值。本基金雖將從事遠期外匯或換匯交易之操作，期能降低外幣之匯兌風險，但不表示風險得以完全規避。

(2) 本基金包含新臺幣計價、美元計價及澳幣計價，如投資人以其他非本基金計價幣別之貨幣換匯後投資本基金者，須自行承擔匯率變動之風險。當美元相對其他貨幣貶值時，將產生匯兌損失。另，因投資人與銀行外匯交易有買價與賣價之差異，投資人進行換匯時將承擔買賣價差，此價差依各銀行報價而定。此外，投資人尚須承擔匯款費用，且外幣匯款費用可能高於臺幣匯款費用。投資人亦須留意外幣匯款到達時點可能因受款行作業時間而遞延。

5. 投資地區政治、經濟變動之風險

全球證券市場受政治及經濟因素影響頗大，因此國內、外政經情勢、利率調整及產業結構等因素，均會影響本基金所投資之子基金價格之波動，而造成本基金淨資產價值之漲跌，經理公司將盡量分散投資風險，惟風險亦無法因此完全消除。

6. 商品交易對手之信用風險（本基金無保證機構）

當組合型基金投資於非經理公司所管理之基金時，因無法及時取得該等基金之完整資訊，如持股內容、基金經理人操作策略等，可能產生資訊透明度不足之風險。

7. 投資結構式商品之風險（無，本基金不投資結構式利率商品。）

8. 其他投資標的或特定投資策略之風險

(1) 投資於股票型基金主要面臨風險

股票型基金主要面臨市場風險、非系統性風險以及主動操作風險。

- 1) 市場風險：即由整體政治、經濟、社會等種種因素對證券價格所造成的影響。市場風險包括政策風險、經濟周期性波動風險、利率風險、購買力風險、匯率風險等，皆有可能造成所投資子基金淨值之價格波動。
 - 2) 非系統性風險：又指個別證券特有的風險，包括企業的信用風險、經營風險、財務風險等，皆可能影響持有子基金的淨值變化。
 - 3) 主動操作風險：指由子基金經理主動性的操作行為而導致的風險，如類股過度集中風險。因基金主題差異或基金經理人偏好投資標的而可能有所偏頗，以致基金持股過度集中於特定區域或類股，而造成基金淨值漲跌不如預期的原因。
- (2) 投資於債券類型基金主要面臨風險
- 1) 利率風險：債券價格走勢與利率成反向關係，利率之變動將影響債券之價格及其流通性，進而影響所投資子基金淨值之漲跌。
 - 2) 債信風險：債券投資皆可能隱含債券發行主體無法償付本金或利息之風險。另外，發行主體之財務體質轉佳/轉弱、或該債券信用評等被調升/調降時，都可能導致債券價格上揚或下跌之波動，進而影響所投資子基金淨值之漲跌。
- (3) 其他經金管會核准之國外基金受益憑證、基金股份或投資單位：利率風險、債信風險、外匯波動風險。
- (4) 指數股票型基金
- 1) 指數股票型基金(Exchange Traded Fund)是一種在證券交易所交易的有價證券，代表長期股票投資信託之所有權。該 ETF 持有一籃子股票之投資組合，並以此為實物擔保，將其分割為眾多單價較低之投資單位，以表彰持有者之受益權。ETF 在證券交易所之交易方式與一般普通股無異，它具備傳統指數基金分散風險之優點，並結合股票盤中依市價即時交易之流動性，以及得為融資融券之便利性，故 ETF 為兼具共同基金與股票特色之投資工具。ETF 能夠提供對不同市場及產業的分類，為投資者提供一種進行資產分配與分散投資風險的有效理財途徑，且 ETF 以單一有價證券的形式來參與股價指數或特定的投資組合表現，最大的好處就在於投資人的交易成本得以大幅降低。產品發行初期可能因為投資人對該商品熟悉度不高導致流動性不佳，使得 ETF 市價與其實質價值有所差異，造成該 ETF 之折溢價，但該風險可透過造市者之中介，改善 ETF 之流動性。
 - 2) 反向型 ETF 之風險
 - A. 反向型 ETF 為運用放空股票、期貨等方式追蹤標的指數報酬反向表現之 ETF。由於反向型 ETF 的流動性通常比作多型 ETF 低，因此存在一定程度的流動性風險、市場風險以及期貨交易所衍生的轉倉風險與折溢價風險。
 - B. 反向型 ETF 是追蹤標的指數報酬的反向變動，然而，因為複利的關係，就算該反向型 ETF 完全追蹤了指標的每日反向變動，仍無法完全複製該標的指數一段期間的完全報酬，因此，反向型 ETF 可能無法提供基金對所持有部位長期完全避險的效果。
 - C. 反向型 ETF 因每日均需動態調整，所衍生之交易費用會侵蝕 ETF 之獲利，盤中

預估淨值與盤後揭露之實際淨值價格可能差距會較一般傳統型態 ETF 為高。

3) 槓桿型 ETF 之風險

- A. 槓桿型 ETF 是為達到追蹤指數報酬的某固定倍數的一種金融商品。因而槓桿型 ETF 為達放大報酬率的槓桿效果，多會透過衍生性金融商品操作，故可能造成 ETF 價格產生較大波動，另若衍生性金融商品與追蹤指數不完全相關時，亦可能導致 ETF 無法達成預期之投資效果。
- B. 槓桿型 ETF 為達到追蹤指數報酬的某固定倍數，設計上採每日重新調整投資組合，以追求該 ETF 的單日報酬率達到追蹤指數報酬率的某固定倍數，而每日報酬率皆以複合(Compounding)方式進行累積，故可能導致一段期間之績效無法達成預期之投資效果。且當該 ETF 價格走勢與預期市場價格波動呈現反向時，將影響到本基金的淨值。

4) 商品 ETF 之風險

- A. 商品 ETF 主要是透過商品期貨之衍生性操作連結商品價格，投資於商品市場涉及較高風險，需注意投資在商品市場的額外風險。商品 ETF 之投資表現將視市場狀況而定，可能會高於或低於有關商品現價，商品 ETF 可能發生因調整投資組合等因素未能完全緊貼標的指數表現之風險，將影響本基金的淨值。
- B. 商品型 ETF 將無法完全密切地追蹤所依據的相關商品價格變動，如果這種 ETF 與商品價格相關性不完全成立，基金將無法利用此商品型 ETF 當成完全替代該商品價格波動部位/風險的工具。
- C. 基金淨資產淨值因調整投資組合等因素未能完全緊貼標的指數表現之風險，其可能原因如調整 Rebalance 轉倉期間之滑價、可投資標的無法涵蓋指數標的、可投資口數與由權重計算出之應投資口數有小數點之差異、申贖、額外費用的影響或國外交易所之特殊交易制度等。

9. 從事證券相關商品交易之風險

本基金為避險操作之目的，得從事衍生自貨幣、有價證券、指數之期貨或選擇權等證券相關商品之交易，雖經理公司出於最佳專業分析判斷，惟若市場行情不如預期，縱為避險操作或增加投資效益之目的，避險有效度或預期報酬仍可能低於預期，亦可能造成本基金損失。

10. 出借所持有之有價證券或借入有價證券之相關風險

本基金僅得依證券投資信託基金管理办法規定將本基金持有之有價證券借予他人；出借有價證券予他人，可能面臨出借期間借出證券價格下跌，卻無法及時賣出該證券，及借出證券後，交易對手財務或信用發生狀況，導致借券契約違約之風險。

11. 其他投資風險

- (1) 本基金之風險無法因分散投資而完全消除，所投資之子基金淨值或收盤價漲跌及其他因素之波動將影響本基金淨資產價值之增減。
- (2) 社會或經濟變動的風險，如勞動力不足、罷工、暴動等均可能會使本基金所投資之市場造成直接性或間接性的影響；法令環境變動之風險，如專利、商標等智慧財產權之取得、終止及各產品輸入國之關稅等法規之變動均可能造成獲利的波動，進而影響本基金基

金淨值。

- (3) 本基金包含不同計價貨幣之受益權單位，每營業日淨資產價值計算及不同計價貨幣受益權單位淨值換算，均以基準貨幣與各計價貨幣轉換進行，故存在匯率換算風險。
- (4) 遵循 FATCA 法規相關風險

美國政府自 2014 年 7 月 1 日起分階段生效實施外國帳戶稅收遵循法(即 FATCA)之施行細則，要求外國金融機構(以下稱「FFI」)辨識帳戶持有人、申報美國帳戶資訊及對於不配合 FATCA 規定的 FFI 及不合作帳戶持有人所支付之美國來源所得進行扣繳之義務。美國政府為免 FFI 不與之簽署相關協議或不遵守 FATCA 規定，故明訂對不簽署外國金融機構協議(以下稱「FFIA」)及未遵守 FATCA 規定之 FFI 須就其美國來源所得中扣繳 30%之稅款。經理公司所管理各基金為 FATCA 所定義之 FFI，為避免基金遭受美國國稅局扣繳 30%之稅款，基金已完成 FATCA 之 FFIA 簽署，成為遵循 FATCA 之 FFI。為履行 FATCA 遵循義務，經理公司將要求投資人或受益人配合提供相關身份證明文件以確認其是否具美國納稅義務人身分；投資人或受益人應了解，在國內法令允許及 FATCA 遵循範圍內，經理公司可能需向相關之國內外政府單位或稅務機關進行受益人資訊申報，包括但不限於因業務往來而取得之本人資訊(法人客戶含其實質美國持有人)、本人(法人客戶含其實質美國持有人)與經理公司往來之帳戶相關資訊(如客戶名稱、地址、美國稅籍編號、帳戶號碼、帳戶餘額或價值等)。投資人或受益人應了解並承諾，如稅籍身份資料申報虛偽不實，可能會遭受美國法律之懲處；一旦投資人或受益人之稅籍身份改變，應於三十日內通知經理公司。本基金力圖遵循 FATCA 規範，惟因 FATCA 要求之複雜性、或投資人或受益人未配合提供所需身份證明文件或提供資料不正確、不完整；或基金業務往來對象或交易對手有未遵循 FATCA 之情事，將使基金有遭受扣繳 30%稅款之風險，從而可能對基金造成不利影響，並導致基金每單位淨資產價值降低而使投資人遭受重大損失，而遭扣繳稅款未必可獲美國國稅局退還。為遵循 FATCA 規定之目的，基金依 FATCA 規定及國內法令允許之前提下，可能對投資人或受益人交易提出之要求包括：(1)拒絕申購；(2)強制受益人贖回或拒絕贖回；(3)自受益人持有基金之款項中扣繳相關稅款。投資人或受益人應了解本基金所承擔來自遵循或不遵循美國 FATCA 法規所承擔之扣繳稅務風險。由於相關扣繳稅規則及所需要申報和揭露之資訊可能隨時變更，在相關法律許可範圍內，投資人應了解並同意本基金採取前述措施。

投資人應自行諮詢其稅務顧問就 FATCA 對於其投資於本子基金可能產生的影響及可能被要求提供並揭露予經理公司、本基金和銷售機構及(可能須提供並揭露予)美國國稅局之資訊。

(六) 收益分配

請參閱本公開說明書第 7 頁。

(七) 申購受益憑證

1. 申購程序、地點及截止時間

- (1) 經理公司應依「證券投資信託基金募集發行銷售及其申購或買回作業程序」辦理受益憑證之申購作業。
- (2) 受益權單位之申購，應向經理公司或其指定之受益憑證代銷機構辦理申購手續，並繳付申購價金。於親自申購受益權單位時，應填妥申購書、受益人開戶資料表及檢具國民身分證影本（如申購人為法人機構，應檢具法人登記證明文件影本）辦理申購手續，申購書備置於經理公司或其指定之受益憑證代銷機構之營業處所。申購人如以郵寄方式申購者，應將填妥之申購書、受益人開戶資料表（蓋妥印鑑）及身分證影本（或法人登記證明文件影本）連同價金（現金除外），寄至「台北市大安區敦化南路二段 39 號 6 樓國泰證券投資信託股份有限公司收」。
- (3) 申購人應於申購當日將基金申購書件併同申購價金交付經理公司或申購人將申購價金直接匯撥至基金專戶或經理公司委由證券集中保管事業辦理基金款項收付時該事業指定之銀行帳戶。投資人透過特定金錢信託方式申購基金，應於申購當日將申請書件及申購價金交付基金銷售機構。除經理公司及以特定金錢信託方式受託投資之基金銷售機構得收受申購價金外，其他基金銷售機構僅得收受申購書件，申購人應依基金銷售機構之指示將申購價金直接匯撥至基金保管機構設立之基金專戶。經理公司應以申購人申購價金進入基金專戶或經理公司委由證券集中保管事業辦理基金款項收付時該事業指定之銀行帳戶當日淨值為計算標準，計算申購單位數。
- (4) 申購本基金新臺幣計價受益權單位，投資人以特定金錢信託方式申購基金，或於申購當日透過金融機構帳戶或電子支付帳戶扣繳申購價金時，該等機構如於受理申購或扣款之次一營業日上午十時前將申購價金匯撥至基金專戶或經理公司委由證券集中保管事業辦理基金款項收付時該事業指定之銀行帳戶者，且於受理申購或扣款之次一營業日經經理公司確認申購價金已匯入基金專戶或取得金融機構提供已於受理申購或扣款之次一營業日上午十時前指示匯撥之匯款證明文件者，或該等機構因依銀行法第四十七條之三設立之金融資訊服務事業跨行網路系統之不可抗力情事致申購價金未於受理申購或扣款之次一營業日上午十時前匯撥至基金專戶者，亦以申購當日淨值計算申購單位數。
- (5) 申購本基金外幣計價受益權單位，投資人以特定金錢信託方式申購基金，或於申購當日透過金融機構帳戶扣繳外幣申購價金時，金融機構如已於受理申購或扣款之次一營業日上午十時前將申購價金指示匯撥，且於受理申購或扣款之次一營業日經經理公司確認申購價金已匯入基金專戶或取得金融機構提供已於受理申購或扣款之次一營業日上午十時前指示匯撥之匯款證明文件者，或該等機構因依銀行法第四十七條之三設立之金融資訊服務事業跨行網路系統之不可抗力情事致申購價金未於受理申購或扣款之次一營業日上午十時前匯撥至基金專戶者，亦以申購當日淨值計算申購單位數。經理公司委由證券集中保管事業辦理基金款項收付時，金融機構如已於受理申購或扣款之次一營業日上午十時前依該事業指定之方式將申購價金指示匯撥至該事業指定之銀行帳戶，且該事業確認金融機構已將申購款項匯入其指定之銀行帳戶或取得金融機構提供已於

受理申購或扣款之次一營業日上午十時前指示匯撥之匯款證明文件者，亦以申購當日淨值計算申購單位數。

- (6) 基金銷售機構之款項收付作業透過證券集中保管事業辦理者，證券集中保管事業如已於受理申購或扣款之次一營業日前將申購價金指示匯撥，且於受理申購或扣款之次一營業日經經理公司確認申購價金已匯入基金專戶，或取得證券集中保管事業提供已於受理申購或扣款之次一營業日前指示匯撥之匯款證明文件者，亦以申購當日淨值計算申購單位數。
- (7) 受益人申請於經理公司同一基金或不同基金之轉申購，除國內貨幣市場型基金或不以投資國內為限之證券投資信託基金，經理公司應以該買回價金實際轉入所申購基金專戶時當日之淨值為計價基準，計算所得申購本基金之單位數外，其他類型基金，經理公司得以該轉申購申請日之次一營業日之基金淨值為計價基準，計算轉申購基金所得之單位數。
- (8) 涉及不同外幣兌換時，基金保管機構應依經理公司指示匯款日下午四時前該基金保管機構之結匯匯率進行兌換後執行匯款作業，經理公司以該買回價金扣除買回費用、手續費、掛號郵費、兌換手續費、匯費及其他必要之費用後實際轉入所申購基金專戶時當日之淨值為計價基準，計算所得申購之單位數。
- (9) 受益人不得申請於經理公司同一基金或不同基金新臺幣計價受益權單位與外幣計價受益權單位間之轉申購。
- (10) 申購本基金 R 類型受益權單位，應符合下列規定
- 1) 投資人須約定以每月定期方式扣款一定金額，個別定期定額申購約定(以下簡稱「約定」)須自首次指定扣款日起，定期扣款連續成功 24 個月。期間該約定因投資人申請停止扣款、扣款失敗或申請買回者，自申請停止扣款、扣款失敗或申請買回當日起，視為扣款不連續，前述扣款不連續之約定自事實發生日起，不再有效。
 - 2) 每位投資人，每個基金，每個扣款日，僅能成立一筆契約。
 - 3) 扣款不連續之約定自事實發生日起 6 個月內，投資人就本基金新臺幣計價 R 類型受益權單位不得新增定期定額申購約定。

發生扣款不連續之情形後，投資人欲新增定期定額申購約定之釋例說明：

A. 假設條件

(A) 投資人申購新臺幣計價 R 類型受益權單位，定期定額每月 10 日扣款新臺幣 10,000 元

(B) 110/11/10~111/1/10 期間基金淨值皆為新臺幣 10.00

B. 釋例

期間	說明
----	----

110/11/10~111/1/10	於 110/11/10、110/12/10 及 111/1/10 分別扣款成功新臺幣 10,000 元，累計扣款金額為新臺幣 30,000 元，累積單位數為 3,000 單位
111/2/10	扣款失敗(發生扣款不連續之情形)，該定期定額申購約定不再有效
111/2/10~111/8/9	該名投資人就本基金新臺幣計價 R 類型受益權單位不得新增定期定額申購約定(自事實發生日起 6 個月內)
111/8/10	該名投資人可新增申購約定

4) 新臺幣計價 R 類型受益權單位各約定經定期扣款連續成功 24 個月後，依經理公司或銷售機構規定辦理。惟前開經理公司或銷售機構之規定，應盡量符合下列規則：

- A. 銷售機構不收取申購手續費；
- B. 投資人得適用新臺幣計價 R 類型受益權單位之經理費；
- C. 投資人得申請一部或全部買回，不影響原定期定額約定之扣款。

5) R 類型與 A、B 類型受益權單位投資方式之差異列表如下

	A 類型受益權單位	B 類型受益權單位	R 類型受益權單位
申購規定	單筆申購或每月定期扣款方式		每月定期扣款方式
申購金額限制	每次申購各類型受益權單位之最低發行價額如下： <ul style="list-style-type: none"> 新臺幣計價 A 類型受益權單位：新臺幣壹仟元整； 美元計價 A 類型受益權單位：美元壹佰元整； 澳幣計價 A 類型受益權單位：澳幣伍拾元整。 	每次申購之最低發行價額為新臺幣壹拾萬元整。	每次申購之最低發行價額為新臺幣參仟元整且最高上限為新臺幣壹拾萬元整(含)
申購期間限制	無		須自首次指定扣款日起，定期扣款連續成功 24 個月。
經理費	1%		0.9%
申購手續費	最高不得超過發行價格之百分之三，實際適用費率由經理公司依其銷售或依申購人以往申購經理公司其他基金之金額而定其適用之比率		最高不得超過發行價格之百分之三，實際申購手續費率，由經理公司依銷售策略訂定適用之比率，並應基於公平對待申購人之原則辦理

6) 新臺幣計價 R 類型受益權單位下架之處理方式

如投資人原約定扣款標的於本基金公開說明書所載特定基金銷售機構專案下架後，原定期定額申購約定之庫存由投資人自行決定留存或買回。如投資人決定留存該庫存，投資人可選擇是否繼續扣款或更換為該專案其他標的，分為以下兩種情境：

- A. 選擇不換標的：繼續扣款原標的，扣款次數持續累積且持續享有原定期定額申購約定之基金經理費及免收申購手續費優惠，經定期扣款連續成功 24 個月後亦適用前述優惠。
- B. 選擇更換標的：原定期定額申購約定之標的可更換為該專案其他標的，更換後可累計更換前之扣款次數，持續享有原定期定額申購約定之基金經理費及免收申購手續費優惠，經定期扣款連續成功 24 個月後亦適用前述優惠。

(11) 申購申請之截止時間

- 1) 經理公司(含各類型受益權單位)：每一營業日下午四時。
- 2) 受益憑證代銷機構：依各代銷機構規定，但不晚於經理公司之申購截止時間。
- 3) 除能證明投資人係於截止時間前提出申購請求者，逾時申請應視為次一營業日之交易。

2. 申購價金之計算及給付方式

- (1) 本基金每受益權單位之申購價金包括發行價格及申購手續費。本基金各類型受益憑證每受益權單位之發行價格乘以申購單位數所得之金額為發行價額，發行價額歸本基金資產。本基金各類型受益憑證之申購手續費不列入本基金資產。
- (2) 各類型受益憑證單位每受益權單位之發行價格為申購日當日該類型受益憑證每受益權單位淨資產價值，但新臺幣計價 R 類型受益權單位首次銷售日當日之發行價格應以新臺幣計價 A 類型受益權單位每受益權單位之淨資產價值為準計算之。
- (3) 本基金成立後，部分類型受益權單位之淨資產價值為零者，該類型每受益權單位之發行價格，為經理公司於經理公司網站揭露之銷售價格。前述銷售價格係按基準受益權單位之每單位淨值依信託契約第三十條第二項規定之該類型受益權單位計價貨幣與基準貨幣之匯率換算後，乘上信託契約第三條第二項該類型受益權單位與基準受益權單位之換算比率計算。
- (4) 申購人每次申購各類型受益權單位之最低發行價額如下，但以經理公司任一基金之買回價金、分配收益價金轉申購本基金或受益人透過特定金錢信託、投資型保單方式申購本基金或與經理公司另有約定者，不在此限。
 - 1) 新臺幣計價 A 類型受益權單位：新臺幣壹仟元整；
 - 2) 新臺幣計價 B 類型受益權單位：新臺幣壹拾萬元；
 - 3) 新臺幣計價 R 類型受益權單位：新臺幣參仟元整且最高上限為新臺幣壹拾萬元整(含)；
 - 4) 美元計價 A 類型受益權單位：美元壹佰元。
 - 5) 澳幣計價 A 類型受益權單位：澳幣伍拾元
- (5) 本基金受益憑證之申購手續費不列入本基金資產，每受益權單位之申購手續費最高不得超過發行價格之百分之三，實際適用費率由經理公司依其銷售策略或依申購人以往申購經理公司其他基金之金額而定其適用之比率。

(6) 本基金新臺幣計價 R 類型受益權單位之實際申購手續費率，由經理公司依銷售策略訂定適用之比率，並應基於公平對待申購人之原則辦理。

(7) 申購價金給付方式

1) 本基金受益權單位分別以新臺幣、美元及澳幣作為計價貨幣。申購本基金各類型受益權單位，申購價金均應以所申購受益權單位之計價貨幣支付，涉及結匯部分並應依「外匯收支或交易申報辦法」之規定辦理結匯事宜，或亦得以其本人外匯存款戶轉帳支付申購價金。

2) 經理公司應依「證券投資信託基金募集發行銷售及其申購或買回作業程序」辦理受益憑證之申購作業。受益權單位之申購價金，應於申購當日以下列方式給付之：

A. 現金。

B. 匯款、轉帳。

C. 票據：應以受益憑證代銷機構所在地票據交換所接受之即期支票或本票支付。如上述票據未能兌現者，申購無效。

3. 受益憑證之交付

本基金受益憑證發行日至遲不得超過自本基金成立日起算三十日。本基金受益憑證發行日後，經理公司應於基金保管機構收足申購價金之日起，於七個營業日內以帳簿劃撥方式交付受益憑證予申購人。

4. 經理公司不接受申購或基金不成立時之處理

(1) 經理公司有權決定是否接受受益權單位之申購。惟經理公司如不接受受益權單位之申購，應指示基金保管機構自基金保管機構收受申購人之現金或票據兌現後之三個營業日內，將申購價金無息退還申購人。

(2) 本基金已於九十四年十二月十五日成立。

(八) 買回受益憑證

1. 買回程序、地點及截止時間

(1) 受益人得依最新公開說明書之規定，於任一營業日以書面、電子資料或其他約定方式向經理公司或其委任之基金機構提出買回之請求。以書面申請買回者，受益人得填妥買回申請書，並攜帶已登記於經理公司之原留印鑑及所需之買回收件手續費提出申請。如以掛號郵寄之方式申請買回者，以向經理公司申請為限。

(2) 經理公司應依「證券投資信託基金募集發行銷售及其申購或買回作業程序」辦理受益憑證之買回作業。受益人得請求買回受益憑證之全部或一部。

除受益人透過特定金錢信託、投資型保單方式請求買回或經理公司同意外，本基金各類型受益憑證之受益權單位數不及下列規定者，當次不得請求部分買回：

1) 新臺幣計價受益權單位：受益憑證所表彰之受益權單位數不及參拾單位；

2) 外幣計價受益權單位：受益憑證所表彰之受益權單位數不及壹佰單位。

(3) 買回收件截止時間

- 1) 經理公司(各類型受益權單位)：目前各類型受益權單位皆為每一營業日下午四時。
- 2) 買回機構：依各基金銷售機構規定，但不晚於經理公司之買回申請截止時間。
- 3) 除能證明投資人係於截止時間前提出買回請求者，逾時申請應視為次一營業日之交易。

2. 買回價金之計算

- (1) 除信託契約另有規定外，各類型受益權單位每受益權單位之買回價格以買回日(受益憑證買回申請書及其相關文件之書面、電子資料或其他約定方式到達經理公司或公開說明書所載基金銷售機構之次一營業日)該類型受益憑證每受益權單位淨資產價值扣除買回費用計算之。
- (2) 有信託契約第十八條第一項規定之情形(即 5 之(1)所述)，經理公司應於本基金有足夠流動資產支付全部買回價金之次一計算日，依該計算日各類型受益憑證每受益權單位淨資產價值恢復計算買回價格。
- (3) 有信託契約第十九條第一項規定之情形(即 5 之(2)所述)，於暫停計算本基金買回價格之情事消滅後之次一營業日，經理公司應即恢復計算本基金之買回價格，並依恢復計算日各類型受益憑證每受益權單位淨資產價值計算之。
- (4) 買回費用之計算方式，詳見【基金概況】(一)所列買回費用之說明。(請參閱本公開說明書第 5 頁)
- (5) 受益人向基金銷售機構申請辦理本基金受益憑證買回事務時，基金銷售機構得就每件買回申請酌收新臺幣伍拾元之買回收件手續費，用以支付處理買回事務之費用，買回收件手續費不併入本基金資產。

3. 買回價金給付之時間及方式

- (1) 除信託契約另有規定外，經理公司應自受益人提出買回受益憑證請求到達之次一營業日起十個營業日內，指示基金保管機構以受益人為受款人之記名劃線禁止背書轉讓票據或匯款方式給付買回價金，並得於給付買回價金中扣除買回費用、手續費、掛號郵費、匯費及其他必要之費用。受益人之買回價金按所申請買回之受益權單位計價幣別給付之。
- (2) 受益人請求買回一部受益憑證者，經理公司亦應依前述(1)規定之期限指示基金保管機構給付買回價金。
- (3) 如有後述 5 所列暫停計算本基金部分或全部類型受益權單位買回價格之情事發生者，經理公司應於該情事消滅後之次一營業日恢復計算該類型受益權單位之買回價格，並依恢復計算日每受益權單位淨資產價值計算之，並自該計算日起十個營業日內，指示基金保管機構給付買回價金。經理公司就恢復計算本基金各類型受益權單位買回價格，應向金管會報備之。停止計算買回價格期間申請買回者，以恢復計算買回價格日之價格為其買回之價格。

4. 受益憑證之換發

本基金受益憑證為記名式，採無實體發行，不印製實體受益憑證。

5. 買回價金遲延給付之情形

- (1) 任一營業日之各類型受益權單位買回價金總額扣除當日申購受益憑證發行價額之餘額，超過本基金流動資產總額時，經理公司得報經金管會核准後暫停計算買回價格，並延緩給付買回價金。
- (2) 經理公司因金管會之命令或有下列情事之一，並經金管會核准者，經理公司得暫停計算本基金部分或全部類型受益權單位之買回價格，並延緩給付買回價金：
 - 1) 投資所在國或地區證券交易市場或外匯市場非因例假日而停止交易或子基金之經理公司停止受理買回；
 - 2) 因匯兌交易受限制；
 - 3) 通常使用之通信中斷者；
 - 4) 有無從收受買回請求或給付買回價金之其他特殊情事者。

6. 買回撤銷之情形

受益人申請買回而有前述 5 所列買回價金遲延給付之情形發生時，得於暫停計算買回價格公告日（含公告日）起，向原申請買回之機構或經理公司撤銷買回之申請，該撤銷買回之申請除因不可抗力情形外，應於恢復計算買回價格日前（含恢復計算買回價格日）之營業時間內到達原申請買回機構或經理公司，其原買回之請求方失其效力，且不得對該撤銷買回之行為，再予撤銷。

(九) 受益人之權利及費用負擔

1. 受益人應有之權利內容

- (1) 受益人得依信託契約之規定並按其所持有之受益憑證所表彰之受益權行使下列權利：
 - 1) 剩餘財產分派請求權。
 - 2) 收益分配權（僅 B 類型受益權單位之受益人得享有並行使本款收益分配權）。
 - 3) 受益人會議表決權。
 - 4) 有關法令及信託契約規定之其他權利。
- (2) 受益人得於經理公司或基金銷售機構之營業時間內，請求閱覽信託契約最新修訂本，並得索取下列資料：
 - 1) 信託契約之最新修訂本影本。經理公司或基金銷售機構得收取工本費。
 - 2) 本基金之最新公開說明書。
 - 3) 經理公司及本基金之最近期經會計師查核簽證或核閱之財務報告。
- (3) 受益人得請求經理公司及基金保管機構履行其依信託契約規定應盡之義務。
- (4) 除有關法令或信託契約另有規定外，受益人不負其他義務或責任。

2. 受益人應負擔費用之項目及其計算、給付方式

- (1) 受益人應負擔費用之項目及其計算

受益人負擔之費用評估表

項目	計算方式或金額	
經理費	1)各類型(R 類型除外)受益權單位：每年其基金淨資產價值之 1.00% 2)R 類型受益權單位：每年其淨資產價值之 0.90%	
保管費	每年基金淨資產價值之 0.13%	
申購手續費	本基金受益權單位之申購手續費最高不得超過發行價格之百分之三。本基金新臺幣計價 R 類型受益權單位之實際申購手續費率，由經理公司依銷售策略訂定適用之比率，並應基於公平對待申購人之原則辦理。	
買回費用(歸入 本基金資產)	短線交易 買回費用	受益人持有基金未超過七日者，應支付買回價金百分之〇・〇一(0.01%)之買回費用；新臺幣計價受益權單位之買回費用計算至「元」，不足壹元者，四捨五入；外幣計價受益權單位之買回費用計算至「分」，不足壹分者，四捨五入。(按事先約定條件之電腦自動交易投資、定期(不)定額投資及同一組合型基金間轉換得不適用短線交易認定標準。)
	買回費用	現行其他買回費用為零
買回收件手續 費	由基金銷售機構辦理者，每件新臺幣伍拾元，但至經理公司申請買回者則免。	
召開受益人會 議費用	每次預估新臺幣壹佰萬元。(註一)	
其他費用	以實際發生之數額為準。(註二)	
本基金可歸屬於各類型受益權單位所產生之費用及損益，由各類型受益權單位受益人承擔。		

註一：受益人會議並非每年固定召開，故該費用不一定每年發生。

註二：包括為取得或處分本基金資產所生之經紀商佣金及證券交易手續費等直接成本；本基金應支付之一切稅捐；本基金年度、半年度財務報告之簽證或核閱費用；清算費用及訴訟或非訴訟所產生之費用。(詳見第 39 頁【證券投資信託契約主要內容】中(八)之說明)

(2) 受益人應負擔費用之給付方式

- 1) 申購手續費於申購時另行支付；
- 2) 買回費用 (含受益人進行短線交易者) 於申請買回時自每受益權單位之買回價格中扣除；
- 3) 買回收件手續費於申請買回時另行支付；
- 4) 除前述 1)~3) 外，其餘項目均由本基金資產中支付。

3. 受益人應負擔租稅之項目及其計算、繳納方式

- (1) 有關本基金之賦稅事項依(81)台財稅第 811663751 號函、(91)台財稅字第 0910455815 號函及其他有關法令辦理；但有關法令修正者，應依修正後之規定辦理。

1) 證券交易稅

- A. 受益人轉讓受益憑證時，應由受讓人代徵證券交易稅。
- B. 受益人申請買回，或於本基金清算時，繳回受益憑證註銷者，非屬證券交易範圍，均無需繳納證券交易稅。

2) 印花稅

受益憑證之申購、買回及轉讓等有關單據，均免納印花稅。

3) 證券交易所稅

- A. 受益人於證券交易所稅停徵期間，因申請買回或轉讓受益憑證，其買回或轉讓

價款減除成本後所發生之證券交易所得，免納所得稅。

B. 本基金清算時，分配予受益人之剩餘財產，其中有停徵證券交易所得稅之證券交易所得者，得適用停徵規定免納所得稅。

C. 本基金在證券交易所得稅停徵期間所發生之證券交易所得，在其延後分配年度仍得免納所得稅。

- (2) 投資於各投資所在國或地區之資產及其交易所產生之各項所得，應依各投資所在國或地區有關法令規定繳納稅款。
- (3) 依所得稅法第 3 條之 4 第 6 項、財政部 96.4.26 台財稅字第 09604514330 號令、101.12.13 台財稅字第 10104656530 號函及 107.03.06 台財稅字第 10600686840 號令之規定，本基金受益人應予授權同意由經理公司代為處理基金投資相關之稅務事宜，並得檢具受益人名冊（內容包括受益人名稱、身分證統一編號或營利事業統一編號、地址、持有受益權單位數等資料），向經理公司登記所在地之轄區國稅局申請按基金別核發載明我國居住者之受益人持有受益權單位數占該基金發行受益權單位總數比例之居住者證明，以符「避免所得稅雙重課稅及防杜逃稅協定」之規定，俾保本基金受益人權益。

4. 受益人會議

(1) 召開事由

- 1) 修正信託契約者，但信託契約另有訂定或經理公司認為修正事項對受益人之權益無重大影響，並經金管會核准者，不在此限。
- 2) 更換經理公司者。
- 3) 更換基金保管機構者。
- 4) 終止信託契約者。
- 5) 經理公司或基金保管機構報酬之調增。
- 6) 重大變更本基金投資有價證券或從事證券相關商品交易之基本方針及範圍。
- 7) 其他依法令、信託契約規定或經金管會指示事項者。

(2) 召開程序

- 1) 依法律、命令或信託契約規定，應由受益人會議決議之事項發生時，由經理公司召開受益人會議。經理公司不能或不為召開時，由基金保管機構召開之。基金保管機構不能或不為召開時，依信託契約之規定或由受益人自行召開；均不能或不為召開時，由金管會指定之人召開之。受益人亦得以書面敘明提議事項及理由，逕向金管會申請核准後，自行召開受益人會議。
- 2) 受益人自行召開受益人會議時，係指繼續持有受益憑證一年以上，且其所表彰受益權單位數占提出當時本基金已發行在外受益權單位總數百分之三以上之受益人。但如決議事項係專屬於特定類型受益權單位之事項者，前述之受益人，係指繼續持有該類型受益憑證一年以上，且其所表彰該類型受益權單位數占提出當時本基金已發行在外該類型受益權單位總數百分之三以上之受益人。

(3) 決議方式

- 1) 受益人會議得以書面或親自出席方式召開。受益人會議以書面方式召開，受益人之

出席及決議，應由受益人於受益人會議召開者印發之書面文件(含表決票)為表示，並依原留存簽名式或印鑑，簽名或蓋章後，以郵寄或親自送達方式寄送至指定處所。

- 2) 受益人會議之決議，應經持有代表已發行受益憑證受益權單位總數二分之一以上受益人出席，並經出席表決權總數二分之一以上同意行之。但如決議事項係專屬於特定類型受益權單位之事項者，則受益人會議應僅該類型受益權單位之受益人有權出席並行使表決權，且受益人會議之決議，應經持有代表已發行該類型受益權單位總數二分之一以上受益人出席，並經出席受益人之表決權總數二分之一以上同意行之。下列事項不得於受益人會議以臨時動議方式提出：

- A. 更換經理公司或基金保管機構；
- B. 終止信託契約；
- C. 變更本基金種類。

- (4) 受益人會議應依「證券投資信託基金受益人會議準則」之規定辦理。

(十) 基金之資訊揭露

1. 依法令及信託契約規定應揭露之資訊內容

- (1) 經理公司或基金保管機構應通知受益人之事項如下，但專屬於各類型受益權單位之事項，得僅通知該類型受益權單位受益人：

- 1) 信託契約修正之事項。但修正事項對受益人之權益無重大影響者，得不通知受益人，而以公告代之。
- 2) 收益分配之事項（僅須通知 B 類型受益權單位之受益人）。
- 3) 經理公司或基金保管機構之更換。
- 4) 信託契約之終止及終止後之處理事項。
- 5) 清算本基金剩餘財產分配及清算處理結果之事項。
- 6) 召開受益人會議之有關事項及決議內容。
- 7) 其他依有關法令、金管會之指示、信託契約規定或經理公司、基金保管機構認為應通知受益人之事項。

- (2) 經理公司或基金保管機構應公告之事項如下：

- 1) 前述(1)規定之事項。
- 2) 每營業日公告前一營業日本基金各類型受益權單位每受益權單位之淨資產價值。
- 3) 每月公布基金持有前十大標的之種類、名稱及占基金淨資產價值之比例等；每季公布基金持有單一標的金額占基金淨資產價值達百分之一之標的種類、名稱及占基金淨資產價值之比例等。
- 4) 本基金暫停及恢復計算買回價格事項。
- 5) 經理公司或基金保管機構主營業所所在地變更者。
- 6) 本基金年度及半年度財務報告。
- 7) 發生信託契約第十四條第一項第（三）款所訂之特殊情形而不受同條項第（一）款原訂投資比例及評級限制之情事，及特殊情形結束後。

- 8) 其他依有關法令、金管會之指示、信託契約規定或經理公司、基金保管機構認為應公告之事項。
 - 9) 其他重大應公告事項 (如基金所持有之有價證券或證券相關商品，長期發生無法交割、移轉、平倉或取回保證金情事)。
- (3) 基金後台帳務處理作業委外情形說明
- 1) 基金後台帳務處理作業受託機構
 - A. 公司名稱：美商道富銀行股份有限公司(台北分公司)
 - B. 地址：106 台北市敦化南路 2 段 207 號 19 樓
 - C. 電話：(02)2735-1200
 - 2) 本基金於 107 年 1 月 1 日起將計算基金淨資產價值之基金處理作業委託美商道富銀行股份有限公司(台北分公司)辦理。
 - 3) 美商道富銀行股份有限公司(台北分公司)為經金融監督管理委員會核准辦理證券投資信託事業基金資產評價、基金淨值計算及基金會計等代理事務之專業機構。

2. 資訊揭露之方式、公告及取得方法

(1) 對受益人之通知或公告，應依下列方式為之：

- 1) 通知：依受益人名簿記載之通訊地址郵寄之；其指定有代表人者通知代表人，但經受益人同意者，得以傳真或電子方式為之。受益人或其代表人通訊方式變更時，受益人或其代表人應即向經理公司或事務代理機構辦理變更登記，否則經理公司或清算人依信託契約規定為送達時，視為已依法送達。
- 2) 公告：所有事項均得以刊登於中華民國任一主要新聞報紙，或傳輸於證券交易所公開資訊觀測站、同業公會網站，或其他依金管會所指定之方式公告。但前述 1 之(2)所列 2)之公告事項，係每日於經理公司之各營業處所及同業公會網站公告當日所計算前一營業日之各類型受益權單位每受益權單位淨資產價值；經理公司就本基金相關資訊所選定之公告方式如下：

A. 公告於「公開資訊觀測站」者 (網址為 mops.twse.com.tw)

- 本基金之年報。
- 本基金之公開說明書。
- 經理公司之年度財務報告。

B. 公告於「中華民國證券投資信託暨顧問商業同業公會網站」者 (網址為 www.sitca.org.tw)

- 信託契約修正之事項。
- 收益分配之事項 (僅須通知 B 類型受益權單位之受益人)。
- 經理公司或基金保管機構之更換。
- 信託契約之終止及終止後之處理事項。
- 清算本基金剩餘財產分配及清算處理結果之事項。
- 召開本基金受益人會議之有關事項及決議內容。
- 本基金暫停及恢復計算買回價格事項。
- 經理公司主營業所所在地變更者。

- 每營業日公告前一營業日本基金各類型受益權單位每受益權單位之淨資產價值。(同時公告於經理公司之營業處所)
- 每月公布基金持有前十大標的之種類、名稱及占基金淨資產價值之比例等；每季公布基金持有單一標的金額占基金淨資產價值達百分之一之標的種類、名稱及占基金淨資產價值之比例等。
- 經理公司名稱之變更。
- 本基金名稱之變更。
- 變更本基金之簽證會計師(但會計師事務所為內部職務調整者除外)。
- 經理公司與其他證券投資信託事業之合併。
- 本基金與其他證券投資信託基金之合併。
- 本基金首次募集及其開始受理申購相關事宜。
- 其他依有關法令、金管會之指示、信託契約規定或經理公司、基金保管機構認為應公告之事項。

(2) 通知及公告之送達日，依下列規定：

- 1) 依前述(1)所列 1)之方式通知者，除郵寄方式以發信日之次日為送達日，應以傳送日為送達日。
 - 2) 依前述(1)所列 2)之方式公告者，以首次刊登日或資料傳輸日為送達日。
 - 3) 同時以前述(1)所列 1)、2)之方式送達者，以最後發生者為送達日。
- (3) 受益人得於經理公司或基金銷售機構之營業時間內，請求閱覽信託契約最新修訂本，並得索取下列資料：
- 1) 最新公開說明書。
 - 2) 本基金信託契約之最新修訂本影本。經理公司及基金銷售機構得收取工本費。
 - 3) 經理公司及本基金之最近期經會計師查核簽證或核閱之財務報告。
- (4) 受益人通知經理公司、基金保管機構或事務代理機構時，應以書面、掛號郵寄方式為之
- (5) 前述(2)所列 3)規定應公布之內容及比例，如因有關法令或相關規定修正者，從其規定。

(十一) 基金運用狀況

本基金之運用狀況詳見附件報表。

【證券投資信託契約主要內容】

(國泰幸福階梯傘型證券投資信託基金之全球保守組合證券投資信託基金經金管會 100/12/14 金管證投字第 1000059938 號函核准，已於 101/02/03 併入國泰豐益債券組合證券投資信託基金；國泰幸福階梯傘型證券投資信託基金之全球穩健組合證券投資信託基金經金管會 107/01/08 金管證投字第 1060050275 號函核准，已於 107/4/11 併入國泰智富傘型證券投資信託基金之 ETF 均衡組合證券投資信託基金，本基金三檔組合型基金變更為一檔組合型基金)

(一) 基金名稱、經理公司名稱、基金保管機構名稱及基金存續期間

1. 本基金定名為國泰幸福階梯傘型證券投資信託基金，包含國泰幸福階梯傘型證券投資信託基金之全球積極組合基金 (基金之配息來源可能為本金)。
2. 本基金之經理公司為國泰證券投資信託股份有限公司。
3. 本基金之保管機構為台北富邦商業銀行股份有限公司。
4. 本基金之存續期間為不定期限；本基金信託契約終止時，存續期間即為屆滿。

(二) 基金發行總面額及受益權單位總數

(詳見【基金概況】中(一)所列 1、2 之說明，請參閱本基金公開說明書第 1 頁)

(三) 受益憑證之發行及簽證

1. 本基金受益憑證分為五類型發行，即新臺幣計價 A 類型受益憑證、新臺幣計價 B 類型受益憑證、新臺幣計價 R 類型受益憑證、美元計價 A 類型受益憑證及澳幣計價 A 類型受益憑證。
2. 經理公司發行受益憑證，應經金管會之事先核准，於開始募集前於日報或依金管會所指定之方式辦理公告。本基金成立前，不得發行受益憑證，本基金受益憑證發行日至遲不得超過自本基金成立日起算三十日。本基金受益憑證全數以無實體發行，受益人不得申請領回實體受益憑證。受益人向經理公司或基金銷售機構所為之申購，其受益憑證係登載於經理公司開設於證券集中保管事業之保管劃撥帳戶下之登錄專戶。
3. 本基金不印製表彰受益權之實體證券，免辦理簽證。

(四) 受益憑證之申購

1. 本基金各類型每受益權單位之申購價金包括發行價格及申購手續費，申購手續費由經理公司訂定。投資人申購本基金，申購價金應以所申購受益權單位之計價貨幣支付，涉及結匯部分並應依「外匯收支或交易申報辦法」之規定辦理結匯事宜，或亦得以其本人外匯存款戶轉帳

支付申購價金。

2. 本基金每受益權單位之發行價格如下：
 - (1) 本基金成立日前（不含當日），每受益權單位之發行價格為新臺幣壹拾元。
 - (2) 本基金自成立日起，各類型受益權單位每受益權單位之發行價格為申購日當日該類型受益權單位每受益權單位淨資產價值，但新臺幣計價 R 類型受益權單位首次銷售日當日之發行價格應以新臺幣計價 A 類型受益權單位每受益權單位之淨資產價值為準計算之。
 - (3) 本基金成立後，部分類型受益權單位之淨資產價值為零者，該類型每受益權單位之發行價格，為經理公司於經理公司網站揭露之銷售價格。前述銷售價格係按基準受益權單位之每單位淨值依信託契約第三十條第二項規定之該類型受益權單位計價貨幣與基準貨幣之匯率換算後，乘上信託契約第三條第二項該類型受益權單位與基準受益權單位之換算比率計算。
3. 本基金每受益權單位之發行價格乘以申購單位數所得之金額為發行價額，發行價額歸本基金資產。
4. 本基金受益憑證之申購手續費不列入本基金資產，每受益權單位之申購手續費最高不得超過發行價格之百分之三。本基金申購手續費依最新公開說明書規定。
5. 經理公司得自行銷售或指定委任基金銷售機構，辦理基金銷售業務。
6. 經理公司應依本基金各類型受益權單位之特性，訂定其受理本基金各類型受益權單位申購申請之截止時間，除能證明投資人係於受理截止時間前提出申購申請者外，逾時申請應視為次一營業日之交易。本基金受理申購申請之截止時間若因不同級別而有差異者，經理公司應基於公平對待投資人及不影響投資人權益原則辦理，並於公開說明書及銷售文件充分揭露。受理申購申請之截止時間，經理公司應確實嚴格執行，並應將該資訊載明於公開說明書、相關銷售文件或經理公司網站。
7. 申購人應於申購當日將基金申購書件併同申購價金交付經理公司或申購人將申購價金直接匯撥至基金專戶或經理公司委由證券集中保管事業辦理基金款項收付時該事業指定之銀行帳戶。投資人透過特定金錢信託方式申購基金，應於申購當日將申請書件及申購價金交付基金銷售機構。除經理公司及以特定金錢信託方式受託投資之基金銷售機構得收受申購價金外，其他基金銷售機構僅得收受申購書件，申購人應依基金銷售機構之指示將申購價金直接匯撥至基金保管機構設立之基金專戶。經理公司應以申購人申購價金進入基金專戶或經理公司委由證券集中保管事業辦理基金款項收付時該事業指定之銀行帳戶當日淨值為計算標準，計算申購單位數。
8. 申購本基金新臺幣計價受益權單位，投資人以特定金錢信託方式申購基金，或於申購當日透過金融機構帳戶或電子支付帳戶扣繳申購價金時，該等機構如於受理申購或扣款之次一營業日上午十時前將申購價金匯撥至基金專戶或經理公司委由證券集中保管事業辦理基金款項收付時該事業指定之銀行帳戶者，且於受理申購或扣款之次一營業日經經理公司確認申購價

金已匯入基金專戶或取得金融機構提供已於受理申購或扣款之次一營業日上午十時前指示匯撥之匯款證明文件者，或該等機構因依銀行法第四十七條之三設立之金融資訊服務事業跨行網路系統之不可抗力情事致申購價金未於受理申購或扣款之次一營業日上午十時前匯撥至基金專戶者，亦以申購當日淨值計算申購單位數。

9. 申購本基金外幣計價受益權單位，投資人以特定金錢信託方式申購基金，或於申購當日透過金融機構帳戶扣繳外幣申購價金時，金融機構如已於受理申購或扣款之次一營業日上午十時前將申購價金指示匯撥，且於受理申購或扣款之次一營業日經經理公司確認申購價金已匯入基金專戶或取得金融機構提供已於受理申購或扣款之次一營業日上午十時前指示匯撥之匯款證明文件者，或該等機構因依銀行法第四十七條之三設立之金融資訊服務事業跨行網路系統之不可抗力情事致申購價金未於受理申購或扣款之次一營業日上午十時前匯撥至基金專戶者，亦以申購當日淨值計算申購單位數。經理公司委由證券集中保管事業辦理基金款項收付時，金融機構如已於受理申購或扣款之次一營業日上午十時前依該事業指定之方式將申購價金指示匯撥至該事業指定之銀行帳戶，且該事業確認金融機構已將申購款項匯入其指定之銀行帳戶或取得金融機構提供已於受理申購或扣款之次一營業日上午十時前指示匯撥之匯款證明文件者，亦以申購當日淨值計算申購單位數。
10. 基金銷售機構之款項收付作業透過證券集中保管事業辦理者，證券集中保管事業如已於受理申購或扣款之次一營業日前將申購價金指示匯撥，且於受理申購或扣款之次一營業日經經理公司確認申購價金已匯入基金專戶，或取得證券集中保管事業提供已於受理申購或扣款之次一營業日前指示匯撥之匯款證明文件者，亦以申購當日淨值計算申購單位數。
11. 受益人申請於經理公司同一基金或不同基金之轉申購，經理公司應以該買回價金實際轉入所申購基金專戶時當日之淨值為計價基準，計算所得申購之單位數。基金轉申購相關事宜悉依中華民國證券投資信託暨顧問商業同業公會證券投資信託基金募集發行銷售及其申購或買回作業程序（以下簡稱「證券投資信託基金募集發行銷售及其申購或買回作業程序」）及相關規定辦理，並載明於最新公開說明書；涉及不同外幣兌換時，經理公司應於公開說明書揭露經理公司辦理有關兌換流程及匯率採用依據。受益人不得申請於經理公司同一基金或不同基金新臺幣計價受益權單位與外幣計價受益權單位間之轉申購。
12. 申購本基金 R 類型受益權單位，應符合下列規定：
投資人須約定以每月定期方式扣款一定金額，個別定期定額申購約定(以下簡稱「約定」)須自首次指定扣款日起，定期扣款連續成功 24 個月。期間該約定因投資人申請停止扣款、扣款失敗或申請買回者，自申請停止扣款、扣款失敗或申請買回當日起，視為扣款不連續，前述扣款不連續之約定自事實發生日起，不再有效。
前述所稱「一定金額」及扣款不連續之相關規定詳見本基金最新公開說明書。
13. 受益權單位之申購應向經理公司或其委任之基金銷售機構為之。申購之程序依「證券投資信託基金募集發行銷售及其申購或買回作業程序」規定辦理，並載明於最新公開說明書，經理公司並有權決定是否接受受益權單位之申購。惟經理公司如不接受受益權單位之申購，應指示基金保管機構自基金保管機構收受申購人之現金或票據兌現後之三個營業日內，將申購價

金無息退還申購人。

14. 本基金成立日前(含當日)，申購人每次申購之最低發行價額為新臺幣壹萬元整，但以經理公司其他基金之買回價金或分配收益價金轉申購本基金者，不在此限，前開期間之後，依最新公開說明書之規定辦理。

(五) 基金之成立與不成立

1. 本基金之成立條件，為依信託契約第三條第四項之規定，於開始募集日起三十天內至少募足最低淨發行總面額等值新臺幣陸億元整。當國泰幸福階梯傘型基金之三檔組合型基金中任一基金未達成立條件時，則國泰幸福階梯傘型基金即不成立，本基金亦為不成立。
2. 本基金符合成立條件時，經理公司應即向金管會報備，經金管會核備後始得成立。
3. 本基金不成立時，經理公司應立即指示基金保管機構，於自本基金不成立日起十個營業日內，以申購人為受款人之記名劃線禁止背書轉讓票據或匯款方式，退還申購價金及加計自基金保管機構收受申購價金之翌日起至保管機構發還申購價金之前一日止，按基金保管機構活期存款利率計算之利息。利息計至新臺幣「元」，不滿壹元者，四捨五入。
4. 本基金不成立時，經理公司及基金保管機構除不得請求報酬外，為本基金支付之一切費用應由經理公司及基金保管機構各自負擔，但退還申購價金及其利息之掛號郵費或匯費由經理公司負擔。

(六) 受益憑證之上市及終止上市（無）

(七) 基金之資產

1. 本基金全部資產應獨立於經理公司及基金保管機構自有資產之外，並由基金保管機構本於信託關係，依經理公司之運用指示從事保管、處分、收付本基金之資產。本基金資產應以「台北富邦商業銀行股份有限公司受託保管國泰幸福階梯傘型證券投資信託基金之全球積極組合證券投資信託基金專戶」名義，經金管會核准後登記之，並得簡稱為「國泰幸福階梯傘型基金之全球積極組合基金專戶」。基金保管機構應於外匯指定銀行依本基金外幣計價幣別開立上述專戶。但本基金於中華民國境外之資產，得依資產所在國或地區法令或基金保管機構與國外受託保管機構間契約之約定辦理之。
2. 經理公司及基金保管機構就其自有財產所負債務，依證券投資信託及顧問法第二十一條規定，其債權人不得對於本基金資產為任何請求或行使其他權利。
3. 經理公司及基金保管機構應為本基金製作獨立之簿冊文件，以與經理公司及基金保管機構之

自有財產互相獨立。

4. 下列財產為本基金資產：

- (1) 申購受益權單位之發行價額。
- (2) 發行價額所生之孳息。
- (3) 以本基金購入之各項資產。
- (4) 每次收益分配總金額獨立列帳後給付前所生之利息（僅 B 類型受益權單位之受益人得享有）。
- (5) 以本基金購入之資產之孳息及資本利得。
- (6) 因受益人或其他第三人對本基金請求權罹於消滅時效，本基金所得之利益。
- (7) 買回費用（不含委任基金銷售機構收取之買回收件手續費）。
- (8) 其他依法令或信託契約規定之本基金資產。

5. 本基金資產非依信託契約規定或其他中華民國法令規定，不得處分。

6. 運用本基金所生之外匯兌換損益，由本基金承擔。

(八) 基金應負擔之費用

1. 下列支出及費用由本基金負擔，並由經理公司指示基金保管機構支付之：

- (1) 依信託契約規定運用本基金所生之經紀商佣金、交易手續費等直接成本及必要費用；包括但不限於為完成基金投資標的之交易或交割費用、由股務代理機構、證券交易所或政府等其他機構或第三人所收取之費用及基金保管機構得為履行本契約之義務，透過票券集中保管事業、中央登錄公債、投資所在國或地區相關證券交易所、結算機構、銀行間匯款及結算系統、一般通訊系統等機構或系統處理或保管基金相關事務所生之費用；
- (2) 本基金應支付之一切稅捐；
- (3) 本基金年度、半年度財務報告之簽證或核閱費用；
- (4) 依信託契約第十六條規定應給付經理公司與基金保管機構之報酬；
- (5) 除經理公司或基金保管機構有故意或未盡善良管理人之注意外，任何就本基金或信託契約對經理公司或基金保管機構所為訴訟上或非訴訟上之請求及經理公司或基金保管機構因此所發生之費用（包括但不限於律師費），未由第三人負擔者；
- (6) 除經理公司或基金保管機構有故意或未盡善良管理人之注意外，經理公司為經理本基金或基金保管機構為保管、處分及收付本基金資產，對任何人為訴訟上或非訴訟上之請求所發生之一切費用（包括但不限於律師費），未由第三人負擔者，或經理公司依信託契約第十二條第十項規定，或基金保管機構依信託契約第十三條第六項、第十二項及第十三項規定代為追償之費用（包括但不限於律師費），未由被追償人負擔者；
- (7) 召開受益人會議所生之費用，但依法令或金管會指示經理公司負擔者，不在此限；
- (8) 本基金清算時所生之一切費用；但因信託契約第二十四條第一項第(四)款之事由終止契約時之清算費用，由經理公司負擔。

2. 本基金各類型受益權單位合計任一曆日淨資產價值低於等值新臺幣參億元時，除前述 1 所列 (1)至(4)之支出及費用仍由本基金負擔外，其它支出及費用均由經理公司負擔。
3. 除前述 1、2 所列支出及費用應由本基金負擔外，經理公司或基金保管機構就本基金所發生之其他一切支出及費用，均由經理公司或基金保管機構自行負擔。
4. 本基金應負擔之費用，於計算每受益權單位淨資產價值或其他必要情形時，應分別計算各類型受益權單位應負擔之支出及費用。各類型受益權單位應負擔之支出及費用，依最新公開說明書之規定辦理。可歸屬於各類型受益權單位所產生之費用及損益，由各類型受益權單位受益人承擔。
5. 各項費用之支付幣別，依市場實務或協議之議訂幣別進行。

(九) 受益人之權利、義務與責任

(詳見【基金概況】中(九)所列 1 之說明，請參閱本基金公開說明書第 29 頁)

(十) 經理公司之權利、義務與責任

(詳見【基金概況】中(三)所列 1 之說明，請參閱本基金公開說明書第 9 頁)

(十一) 基金保管機構之權利、義務與責任

(詳見【基金概況】中(三)所列 2 之說明，請參閱本基金公開說明書第 11 頁)

(十二) 運用基金投資證券之基本方針及範圍

(詳見【基金概況】中(四)所列 1、5 之說明，請參閱本基金公開說明書第 13、15 頁)

(十三) 收益分配

(詳見【基金概況】中(一)所列 25 之說明，請參閱本基金公開說明書第 7 頁)

(十四) 受益憑證之買回

1. 本基金自成立之日起四十五日後，受益人得依最新公開說明書之規定，以書面、電子資料或其他約定方式向經理公司或其委任之基金銷售機構提出買回之請求。經理公司與基金銷售機構所簽訂之銷售契約，應載明每營業日受理買回申請之截止時間及對逾時申請之認定及其處理方式，以及雙方之義務、責任及權責歸屬。受益人得請求買回受益憑證之全部或一部，其

相關限制依最新公開說明書規定。經理公司應依「證券投資信託基金募集發行銷售及其申購或買回作業程序」辦理受益憑證之買回作業，並依本基金各類型受益權單位之特性，訂定其受理受益憑證買回申請之截止時間，除能證明受益人係於截止時間前提出買回請求者，逾時申請應視為次一營業日之交易。受理買回申請之截止時間，經理公司應確實嚴格執行，並應將該資訊載明於公開說明書、相關銷售文件或經理公司網站。本基金受理買回申請之截止時間若因不同級別而有差異者，經理公司應基於公平對待受益人及不影響受益人權益原則辦理，並於公開說明書及銷售文件充分揭露。

2. 除信託契約另有規定外，各類型受益權單位每受益權單位之買回價格以買回日該類型受益權單位每受益權單位淨資產價值扣除買回費用計算之。
3. 本基金買回費用（含受益人進行短線交易部分）最高不得超過本基金每受益權單位淨資產價值之百分之一，並得由經理公司在此範圍內公告後調整。本基金買回費用及短線交易之認定標準依最新公開說明書之規定。買回費用歸入本基金資產。
4. 除信託契約另有規定外，經理公司應自受益人提出買回受益憑證請求到達之次一營業日起十個營業日內，指示基金保管機構以受益人為受款人之記名劃線禁止背書轉讓票據或匯款方式給付買回價金，並得於給付買回價金中扣除買回費用、手續費、掛號郵費、匯費及其他必要之費用。受益人之買回價金按所申請買回之受益權單位計價幣別給付之。
5. 受益人請求買回一部受益憑證者，經理公司亦應依前項規定之期限指示基金保管機構給付買回價金。
6. 經理公司得委任基金銷售機構辦理本基金受益憑證買回事務，基金銷售機構並得就每件買回申請酌收不超過新臺幣五十元之買回收件手續費，用以支付處理買回事務之費用。買回收件手續費不併入本基金資產。買回收件手續費依最新公開說明書之規定。
7. 經理公司除有信託契約第十八條第一項及第十九條第一項所規定之情形外，對受益憑證買回價金給付之指示不得遲延，如有遲延給付之情事，應對受益人負損害賠償責任。

(十五) 基金淨資產價值及受益權單位淨資產價值之計算

1. 經理公司應每營業日計算本基金之淨資產價值，並依下列原則計算之：
 - (1) 以基準貨幣計算本基金資產總額，減除適用所有類型並且費率相同之相關費用後，得出以基準貨幣呈現之本基金初步總資產價值。
 - (2) 依各類型受益權單位之資產佔本基金資產總額之比例，計算以基準貨幣呈現之各類型受益權單位初步總資產價值。
 - (3) 加減專屬各類型受益權單位之損益後，得出以基準貨幣呈現之各類型淨資產價值。
 - (4) 前款各類型受益權單位淨資產價值加總即為本基金以基準貨幣呈現之淨資產價值。
 - (5) 第(3)款各類型受益權單位淨資產價值按信託契約第三十條第二項規定匯率換算即得出以計價貨幣呈現之各類型受益權單位淨資產價值。

2. 本基金包含不同計價貨幣之受益權單位，每營業日淨資產價值計算及不同計價貨幣受益權單位淨值換算，均以基準貨幣與各計價貨幣轉換進行，故存在匯率換算風險。
3. 本基金之淨資產價值，應依有關法令及一般公認會計原則計算之。
4. 本基金淨資產價值之計算及計算錯誤之處理方式，應依同業公會所擬定，金管會核定之「證券投資信託基金資產價值之計算標準」及「證券投資信託基金淨資產價值計算之可容忍偏差率標準及處理作業辦法」辦理之，該計算標準及作業辦法並應於公開說明書揭露。經理公司並應依照下列規定計算本基金之淨資產價值：
 - (1) 中華民國之資產：應依「證券投資信託基金資產價值計算標準」辦理之。該計算標準請參閱第 125 頁。
 - (2) 國外之資產：
 - 1) 證券交易所交易之基金受益憑證、基金股份或投資單位：以計算日中華民國時間上午八時三十分彭博資訊(Bloomberg)所示之最近收盤價格為準。持有暫停交易者，以基金經理公司洽商其他獨立專業機構提供之公平價格為準。
 - 2) 非證券交易所交易之基金受益憑證、基金股份或投資單位：以計算日營業時間內取得各基金經理公司之單位或股份之淨值為準，計算日無法取得淨值者，以彭博資訊(Bloomberg)所示之淨值代之，如仍無淨值者，則以最近淨值代之。持有暫停交易者，如暫停期間仍能取得通知或公告淨值，以通知或公告之淨值計算；如暫停期間無通知或公告淨值者，則以暫停交易前一營業日淨值計算。
 - (3) 國外證券相關商品：
 - 1) 證券交易所交易者，以計算日中華民國時間上午八點三十分彭博資訊(Bloomberg) 所示之最近收盤價格為準；非證券交易所交易者，以計算日中華民國時間上午八點三十分彭博資訊 (Bloomberg) 所示或交易對手所提供之最近價格為準。
 - 2) 期貨：依期貨契約所定之標的種類所屬之期貨交易市場於計算日中華民國時間上午八點三十分彭博資訊 (Bloomberg) 所示之最近結算價格為準，以計算契約利得或損失。
 - (4) 匯率兌換：依信託契約第三十條規定辦理。

本基金非基準貨幣計價資產與基準貨幣之匯率換算，先按計算日前一營業日彭博資訊(Bloomberg)所示各非基準貨幣(美元除外)對美元之收盤匯率將其換算為美元，再按計算日前一營業日中華民國外匯交易所美元對基準貨幣之收盤匯率換算為基準貨幣。如計算日當日無法取得彭博資訊所提供之前一營業日收盤匯率時，以倫敦證券交易所集團 (LSEG) 所提供之資訊代之。如計算日無前一營業日之收盤匯率，則以最近之收盤匯率為準。但基金保管機構、國外受託保管機構與其他指定交易銀行間之匯款，其匯率以實際匯款時之匯率為準。
5. 每受益權單位之淨資產價值，應按各類型受益權單位分別計算及公告。
6. 各類型受益權單位每受益權單位之淨資產價值，以計算日該類型受益權單位之淨資產價值，除以該類型受益權單位已發行在外受益權單位總數，以四捨五入方式計算至新臺幣計價幣別

「元」以下小數第二位，或外幣計價幣別「元」以下小數第四位。

7. 經理公司應於每營業日公告前一營業日本基金各類型受益權單位每受益權單位之淨資產價值。
8. 部分類型受益權單位之淨資產價值為零者，經理公司應每營業日於經理公司網站揭露前一營業日該類型受益權單位之每單位銷售價格。

(十六) 經理公司之更換

1. 有下列情事之一者，經金管會核准後，承受、移轉或更換經理公司：
 - (1) 受益人會議決議更換經理公司者；
 - (2) 金管會基於公益或受益人之利益，以命令更換者；
 - (3) 經理公司經理本基金顯然不善，經金管會得命令其將本基金移轉於經金管會指定之其他證券投資信託事業經理者；
 - (4) 經理公司因解散、破產、停業、歇業、撤銷或廢止許可等事由，致不能繼續從事基金有關業務者，經理公司應洽由其他證券投資信託事業承受其基金有關業務，並經金管會核准；經理公司不能依前述規定辦理者，由金管會指定其他證券投資信託事業承受；受指定之證券投資信託事業，除有正當理由，報經金管會核准者外，不得拒絕。
2. 經理公司之職務應自交接完成日起，由金管會核准承受之其他證券投資信託事業或由金管會命令移轉之其他證券投資信託事業承受之，經理公司之職務自交接完成日起解除，經理公司依信託契約所負之責任自交接完成日起屆滿兩年之日自動解除，但應由經理公司負責之事由在上述兩年期限內已發現並通知經理公司已請求或已起訴者，不在此限。
3. 更換後之新經理公司，即為信託契約當事人，信託契約經理公司之權利及義務由新經理公司概括承受及負擔。
4. 經理公司之承受、移轉或更換事項，應由承受之經理公司公告之。

(十七) 基金保管機構之更換

1. 有下列情事之一者，經金管會核准後，承受、移轉或更換基金保管機構：
 - (1) 受益人會議決議更換基金保管機構者；
 - (2) 基金保管機構辭卸保管職務經經理公司同意者；
 - (3) 基金保管機構辭卸保管職務，經與經理公司協議逾六十日仍不成立者，基金保管機構得專案報請金管會核准；
 - (4) 基金保管機構保管本基金顯然不善，經金管會得命令其將本基金移轉於經金管會指定之其他基金保管機構保管者；
 - (5) 基金保管機構因解散、破產、停業、歇業、撤銷或廢止許可等事由，致不能繼續從事基

金保管業務者，經理公司應洽由其他基金保管機構承受其基金保管業務，並經金管會核准；經理公司不能依前述規定辦理者，由金管會指定其他基金保管機構承受；受指定之基金保管機構，除有正當理由，報經金管會核准者，不得拒絕；

(6) 基金保管機構被調降信用評等等級至不符合金管會規定等級之情事者。

2. 基金保管機構之職務自交接完成日起，由金管會核准承受之其他基金保管機構或由金管會命令移轉之其他基金保管機構承受之，基金保管機構之職務自交接完成日起解除。基金保管機構依信託契約所負之責任自交接完成日起屆滿兩年之日自動解除，但應由基金保管機構負責之事由在上述兩年期限內已發現並通知基金保管機構或已請求或已起訴者，不在此限。
3. 更換後之新基金保管機構，即為本基金信託契約當事人，信託契約基金保管機構之權利及義務由新基金保管機構概括承受及負擔。
4. 基金保管機構之承受、移轉或更換事項，應由經理公司公告之。

(十八) 證券投資信託契約之終止

1. 有下列情事之一者，經金管會核准後，信託契約終止：
 - (1) 金管會基於保護公益或受益人權益，認以終止信託契約為宜，以命令終止信託契約者；
 - (2) 經理公司因有解散、破產、停業、歇業、撤銷或廢止許可等事由，或因經理本基金顯然不善，依金管會之命令更換，不能繼續擔任本基金經理公司職務，而無其他適當之經理公司承受其原有權利及義務者；
 - (3) 基金保管機構因解散、破產、停業、歇業、撤銷或廢止許可等事由，或因保管本基金顯然不善，依金管會之命令更換，不能繼續擔任本基金基金保管機構職務，而無其他適當之基金保管機構承受其原有權利及義務者；
 - (4) 受益人會議決議更換經理公司或基金保管機構，而無其他適當之經理公司或基金保管機構承受原經理公司或基金保管機構之權利及義務者；
 - (5) 本基金各類型受益權單位合計淨資產價值最近三十個營業日平均值低於等值新臺幣貳億元時，經理公司應即通知全體受益人、基金保管機構及金管會終止信託契約者；
 - (6) 經理公司認為因市場狀況，本基金特性、規模或其他法律上或事實上原因致本基金無法繼續經營，以終止本契約為宜，而通知全體受益人、基金保管機構及金管會終止信託契約者；
 - (7) 受益人會議決議終止信託契約者；
 - (8) 受益人會議之決議，經理公司或基金保管機構無法接受，且無其他適當之經理公司或基金保管機構承受其原有權利及義務者；
 - (9) 其他依信託契約所定終止事由者。

2. 信託契約之終止，經理公司應於申報備查或核准之日起二日內公告之。
3. 信託契約終止時，除在清算必要範圍內，信託契約繼續有效外，信託契約自終止之日起失效。
4. 本基金清算完畢後不再存續。

(十九) 基金之清算

1. 信託契約終止後，清算人應向金管會申請清算。在清算本基金之必要範圍內，信託契約於終止後視為有效。
2. 本基金之清算人由經理公司擔任之，經理公司如有前述(十八)所列 1 (2)或(4)之情事時，應由基金保管機構擔任。基金保管機構亦有前述(十八)所列 1 (3)或(4)之情事時，由受益人會議決議另行選任符合金管會規定之其他證券投資信託事業或基金保管機構為清算人。
3. 信託契約因基金保管機構有前述(十八)所列 1 (3)或(4)之情事而終止者，得由清算人選任其他適當之基金保管機構報經金管會核准後，擔任清算時期原基金保管機構之職務。
4. 除法律或信託契約另有規定外，清算人及基金保管機構之權利義務在信託契約存續範圍內與原經理公司、基金保管機構同。
5. 清算人之職務如下：
 - (1) 了結現務。
 - (2) 處分資產。
 - (3) 收取債權、清償債務。
 - (4) 分派剩餘財產。
 - (5) 其他清算事項。
6. 清算人應於金管會核准清算後，三個月內完成本基金之清算。但有正當理由無法於三個月內完成清算者，於期限屆滿前，得向金管會申請展延一次，並以三個月為限。
7. 清算人應儘速以適當價格處分本基金資產，清償本基金之債務，並將清算後之餘額，指示基金保管機構依各類型受益權單位數之比例分派予各受益人。但受益人會議就上開事項另有決議並經金管會核准者，依該決議辦理。清算餘額分配前，清算人應將前項清算及分配之方式向金管會申報及公告，並通知受益人，其內容包括清算餘額總金額、本基金各類型受益權單位總數、各類型每受益權單位可受分配之比例、清算餘額之給付方式及預定分配日期。清算

程序終結後二個月內，清算人應將處理結果向金管會報備並通知受益人。

8. 本基金清算及分派剩餘財產之通知，應依信託契約第卅一條規定，分別通知受益人。
9. 前項之通知，應送達至受益人名簿所載之地址。
10. 清算人應自清算終結申報金管會之日起，將各項簿冊及文件保存至少十年。

(二十) 受益人名簿

1. 經理公司及經理公司指定之事務代理機構應依「受益憑證事務處理規則」，備置最新受益人名簿壹份。
2. 前項受益人名簿，受益人得檢具利害關係證明文件指定範圍，隨時請求查閱或抄錄。

(二十一) 受益人會議

(詳見【基金概況】中(九)所列 4 之說明、請參閱本基金公開說明書第 31 頁)

(二十二) 通知及公告

(詳見【基金概況】中(十)之說明、請參閱本基金公開說明書第 32 頁)

(二十三) 證券投資信託契約之修訂

信託契約之修正應經經理公司及基金保管機構之同意，受益人會議為同意之決議，並經金管會之核准。但修正事項對受益人之權益無重大影響者，得不經受益人會議決議，但仍應經經理公司、基金保管機構同意，並經金管會之核准。

「依據證券投資信託及顧問法第二十條及證券投資信託事業管理規則第二十一條第一項規定，證券投資信託事業應於其營業處所及其基金銷售機構營業處所，或以其他經主管機關指定之其他方式備置證券投資信託契約，以供投資人查閱；證券投資信託事業應依投資人之請求，提供證券投資信託契約副本，並得收取工本費新臺幣壹百元」。

【經理公司概况】

(一) 公司簡介

1. 設立日期：中華民國八十九年二月十一日。

2. 最近三年股本形成經過

國泰證券投資信託股份有限公司最近三年股本形成經過

114 年 9 月 30 日

年 月	每股 面額	核 定 股 本		實 收 股 本		股 本 來 源
		股數(股)	金額 (新臺幣元)	股數(股)	金額 (新臺幣元)	
100/9	10	150,000,000	1,500,000,000	150,000,000	1,500,000,000	盈餘轉增資 353,748,000 元 現金增資 714,852,000 元

3. 營業項目

H303011 證券投資信託事業

- (1) 證券投資信託業務
- (2) 全權委託投資業務
- (3) 證券投資顧問業務(H304011)
- (4) 期貨信託投資業務(H406011)
- (5) 其他經主管機關核准業務

4. 沿革

(1) 最近五年度之基金產品

國泰證券投資信託股份有限公司經理其他基金資料

114 年 9 月 30 日

基金名稱	成立日
國泰網路資安 ETF 證券投資信託基金	109/03/23
國泰亞洲非投資等級債券證券投資信託基金(本基金之配息來源可能為本金)	109/10/20
國泰台灣高股息傘型證券投資信託基金之台灣高股息證券投資信託基金(本基金並無保證收益及配息)	109/07/10
國泰台灣高股息傘型證券投資信託基金之台灣 ESG 永續高股息 ETF 證券投資信託基金(基金之配息來源可能為收益平準金且並無保證收益及配息)	109/07/10
國泰台灣科技龍頭 ETF 證券投資信託基金(原名：國泰台灣 5G PLUS ETF 證券投資信託基金)	109/12/01
國泰全球智能電動車 ETF 證券投資信託基金	110/06/21
國泰全球基因免疫與醫療革命 ETF 證券投資信託基金	110/11/11
國泰美國 ESG 證券投資信託基金	111/01/13
國泰全球數位支付服務 ETF 證券投資信託基金	111/07/01
國泰全球品牌 50 ETF 證券投資信託基金(基金之配息來源可能為收益平準金)	111/09/16
國泰美國優質債券證券投資信託基金(本基金有一定比重得投資於非投資等級之高風險債券且配息來源可能為本金)	111/11/04

國泰四年到期成熟市場投資等級債券證券投資信託基金(本基金有一定比重得投資於非投資等級之高風險債券且配息來源可能為本金)	112/02/23
國泰台灣領袖 50 ETF 證券投資信託基金(基金之配息來源可能為收益平準金)	112/03/16
國泰三年到期全球投資等級債券證券投資信託基金(本基金有一定比重得投資於非投資等級之高風險債券且配息來源可能為本金)	112/05/30
國泰 10 年以上投資級金融債券 ETF 證券投資信託基金(基金之配息來源可能為收益平準金)	112/10/04

(2) 分公司及子公司之設立

1) 高雄分公司：於 97 年 12 月 15 日設立。

主要業務範圍為 H303011 證券投資信託業務

A. 協助總公司辦理受益憑證之募集、銷售及私募

B. 協助總公司推廣全權委託投資業務

C. H406011 期貨信託事業(辦理期貨信託基金受益憑證之募集及銷售業務)：98 年 6 月 11 日取得核准

D. 證券投資顧問業務(H304011)：98 年 8 月 13 日取得核准

2) 台中分公司：於 99 年 5 月 26 日設立。

主要業務範圍為 H303011 證券投資信託業務

A. 協助總公司辦理受益憑證之募集、銷售及私募

B. 協助總公司推廣全權委託投資業務

C. 證券投資顧問業務(H304011)

D. H406011 期貨信託事業(辦理期貨信託基金受益憑證之募集及銷售業務)：99 年 6 月 29 日取得核准

3) 新竹分公司：於 100 年 6 月 8 日設立。

主要業務範圍為 H303011 證券投資信託業務

A. 協助總公司辦理受益憑證之募集、銷售及私募

B. 協助總公司推廣全權委託投資業務

C. 證券投資顧問業務(H304011)

D. H406011 期貨信託事業(辦理期貨信託基金受益憑證之募集及銷售業務)：100 年 7 月 18 日取得核准

4) 子公司國泰私募股權股份有限公司：於 106 年 11 月 15 日設立

主要業務範圍為

A. H202010 創業投資業

B. I102010 投資顧問業

C. I103060 管理顧問業

D. H201010 一般投資業

E. H204010 私募股權投資業

F. ZZ99999 除許可業務外，得經營法令非禁止或限制之業務

(3) 董事、監察人或主要股東股權之移轉或更換、經營權之改變及其他重要紀事

1) 董事、監察人更換情形

92.05.16 第二屆新任董事為：同記實業股份有限公司(代表人劉鳳嬌)、良廷實業股份有限

- 公司 (代表人溫堅、刁明華)、佳誼實業股份有限公司 (代表人王欲明、江志平); 新任監察人為同記實業股份有限公司(代表人黃麗芳); 劉鳳嬌女士經董事會推選, 獲選為董事長。
- 92.09.09 法人董事良廷實業股份有限公司更換原代表人刁明華, 改派張永輝擔任董事職務。
- 93.03.09 法人董事良廷實業股份有限公司更換原代表人溫堅, 改派陳莉菁擔任董事職務。
- 93.03.15 法人董事良廷實業股份有限公司原代表人張永輝請辭, 董事職務暫缺。
- 93.09.09 法人董事良廷實業股份有限公司更換原代表人陳莉菁, 改派張雍川擔任董事職務。
- 94.06.28 法人董事良廷實業股份有限公司指派張錫為代表人擔任董事職務。
- 95.05.23 第三屆新任董事為: 同記實業股份有限公司 (代表人劉鳳嬌)、良廷實業股份有限公司 (代表人張錫、張雍川)、佳誼實業股份有限公司 (代表人王欲明、江志平); 新任監察人為同記實業股份有限公司(代表人黃麗芳); 劉鳳嬌女士經董事會推選, 獲選為董事長。
- 95.09.18 法人董事佳誼實業股份有限公司辭任董事, 其代表人王欲明、江志平之董事職務同時解任。
- 95.10.17 95 年股東臨時會補選二席董事, 當選者為良廷實業股份有限公司 (代表人王欲明)、同記實業股份有限公司 (代表人江志平)。
- 96.05.04 法人監察人同記實業股份有限公司更換原代表人黃麗芳, 改派洪瑞鴻擔任監察人職務。
- 97.01.15 原董事長劉鳳嬌辦理屆齡退休, 法人董事同記實業股份有限公司, 改派吳英峰擔任董事職務; 吳董事英峰經董事會推選, 獲選為董事長。
- 98.06.03 第四屆新任董事為: 同記實業股份有限公司 (代表人吳英峰、江志平)、良廷實業股份有限公司 (代表人張錫、王欲明、張雍川)、新任監察人為同記實業股份有限公司 (代表人洪瑞鴻); 吳英峰先生經董事會推選, 獲選為董事長。
- 100.06.24 第五屆新任董事為: 國泰金融控股股份有限公司 (代表人吳英峰、王欲明、張錫、江志平、張雍川)、新任法人監察人為國泰金融控股股份有限公司(代表人洪瑞鴻); 吳英峰先生經董事會推選, 獲選為董事長。
- 100.12.27 法人董事國泰金融控股股份有限公司之代表人王欲明先生辭世, 卸任董事職務, 董事職務暫缺。
- 102.02.28 法人董事國泰金融控股股份有限公司之代表人吳英峰先生請辭, 卸任董事長職務, 董事職務暫缺。
- 102.03.01 法人董事國泰金融控股股份有限公司之代表人張錫先生, 經董事會推選獲選為董事長。
- 102.03.15 法人董事國泰金融控股股份有限公司指派黃國忠及王怡聰擔任董事職務, 自一〇二年三月十六日生效。
- 103.06.06 第六屆新任董事為: 國泰金融控股股份有限公司 (代表人張錫、江志平、張雍川、王怡聰、黃國忠)、新任法人監察人為國泰金融控股股份有限公司(代表人洪瑞鴻); 張錫先生經董事會推選, 獲選為董事長。
- 105.09.13 法人董事國泰金融控股股份有限公司指派 Linwood(“Woody”) Earle Bradford JR 及 Bo Rolf Anders Kratz 擔任董事職務, 自一〇五年九月十三日生效。
- 106.06.16 第七屆新任董事為: 國泰金融控股股份有限公司 (代表人張錫、江志平、張雍川、王怡聰、黃國忠、Linwood(“Woody”) Earle Bradford JR、Bo Rolf Anders Kratz)、新任法人監察人為國泰金融控股股份有限公司 (代表人洪瑞鴻)。
- 107.11.02 原董事江志平辦理屆齡退休, 國泰金融控股股份有限公司改派吳惠君擔任董事職務, 自一〇七年十一月二十五日生效。
- 109.06.12 第八屆新任董事為: 國泰金融控股股份有限公司 (代表人張錫、郭明鑑、李長庚、張雍川、王怡聰、Linwood(“Woody”) Earle Bradford JR、Bo Rolf Anders Kratz)、新任法人監察人為國泰金融控股股份有限公司 (代表人洪瑞鴻)。
- 109.06.15 張錫先生經董事會推選, 獲選為董事長。
- 110.04.14 法人董事國泰金融控股股份有限公司之代表人王怡聰請辭董事職務, 自一一〇年四月十四日生效。
- 110.04.28 法人董事國泰金融控股股份有限公司指派蔡宜芳擔任董事職務, 自一一〇年四月二十八日生效。
- 110.09.10 法人董事國泰金融控股股份有限公司之代表人 Bo Rolf Anders Kratz 請辭董事職務, 自一一〇年九月十日生效。
- 110.11.09 法人董事國泰金融控股股份有限公司指派李虹明擔任董事職務, 自一一〇年十一月九日生效。
- 112.04.27 法人董事國泰金融控股股份有限公司之代表人李虹明請辭董事職務, 自一一二年四月二十七日生效。

- 法人董事國泰金融控股股份有限公司指派劉上旗擔任董事職務，自一一二年四月二十七日生效。
- 112.06.09 第九屆新任董事為：國泰金融控股股份有限公司（代表人張錫、郭明鑑、李長庚、劉上旗、張雍川、蔡宜芳、Linwood(“Woody”) Earle Bradford JR）、新任法人監察人為國泰金融控股股份有限公司（代表人洪瑞鴻）。
- 112.07.18 張錫先生經董事會推選，獲選為董事長。
- 112.08.01 法人董事國泰金融控股股份有限公司之代表人 Linwood(“Woody”) Earle Bradford JR 請辭董事職務，自一一二年八月一日生效。
- 114.07.17 法人董事國泰金融控股股份有限公司指派李偉正擔任董事職務，自一一四年七月十七日生效。
- 原董事長張錫辭任董事長職務，自一一四年七月十七日下午六時生效。
- 李偉正先生經董事會推選，獲選為董事長，自一一四年七月十七日下午六時生效。

2) 主要股東之股權移轉情形

- 90.05.24 加拿大商道富環球投資管理有限公司將 20% 之股權讓售予國泰人壽保險股份有限公司。
- 90.07.26 豐隆投資股份有限公司將 13.50% 股權讓售予萬達投資股份有限公司。
- 90.07.26 豐隆投資股份有限公司將 7% 之股權讓售予百星投資股份有限公司。
- 90.07.26 泰合投資股份有限公司將 6.50% 之股權讓售予百星投資股份有限公司。
- 90.07.26 泰合投資股份有限公司將 13.50% 之股權讓售予伯瀚投資股份有限公司。
- 91.05.24 黃美雄將 7.50% 之股權讓售予百星投資股份有限公司。
- 99.11.25 伯瀚投資股份有限公司將 10.125% 之股權讓售予良廷實業股份有限公司。
- 99.11.25 佳誼實業股份有限公司將 3.75% 之股權讓售予同記實業股份有限公司。
- 100.06.24 同記實業股份有限公司將 7.5% 之股權讓售予國泰金融控股股份有限公司。
- 良廷實業股份有限公司將 13.875% 之股權讓售予國泰金融控股股份有限公司。
- 宗聯實業股份有限公司將 7.125% 之股權讓售予國泰金融控股股份有限公司。
- 國泰人壽保險股份有限公司將 40% 之股權讓售予國泰金融控股股份有限公司。
- 萬達投資股份有限公司將 10.125% 之股權讓售予國泰金融控股股份有限公司。
- 百星投資股份有限公司將 17.625% 之股權讓售予國泰金融控股股份有限公司。
- 國泰創業投資股份有限公司將 3.75% 之股權讓售予國泰金融控股股份有限公司。
- 國泰金融控股股份有限公司購入全數股東之 100% 股權。

3) 經營權之改變：無

- 4) 其他重要紀事：本公司與大陸國開證券合資設立國開泰富基金管理有限責任公司，本公司持股比例 33.3%，該公司於 102 年 9 月 12 日正式開業營運，另於 111 年 7 月 28 日更名為北京京管泰富基金管理有限責任公司。

(二) 公司組織

1. 股權分散情形

(1) 股東結構

國泰證券投資信託股份有限公司股東結構

114 年 9 月 30 日

股東結構 數量	本國法人		本國 自然人	外國 機構	外國 個人	合計
	上市公司	其他法人				
人數	1	0	0	0	0	1
持有股數(千股)	150,000	0	0	0	0	150,000
持股比例(%)	100	0	0	0	0	100

(2) 主要股東名單

國泰證券投資信託股份有限公司主要股東（股權比率百分之五以上）名單

114 年 9 月 30 日

主要股東名稱	持有股數(股)	持股比例(%)
國泰金融控股股份有限公司	150,000,000	100.000%

2. 組織系統

國泰證券投資信託股份有限公司組織表 (員工人數 426 人)

114 年 9 月 30 日

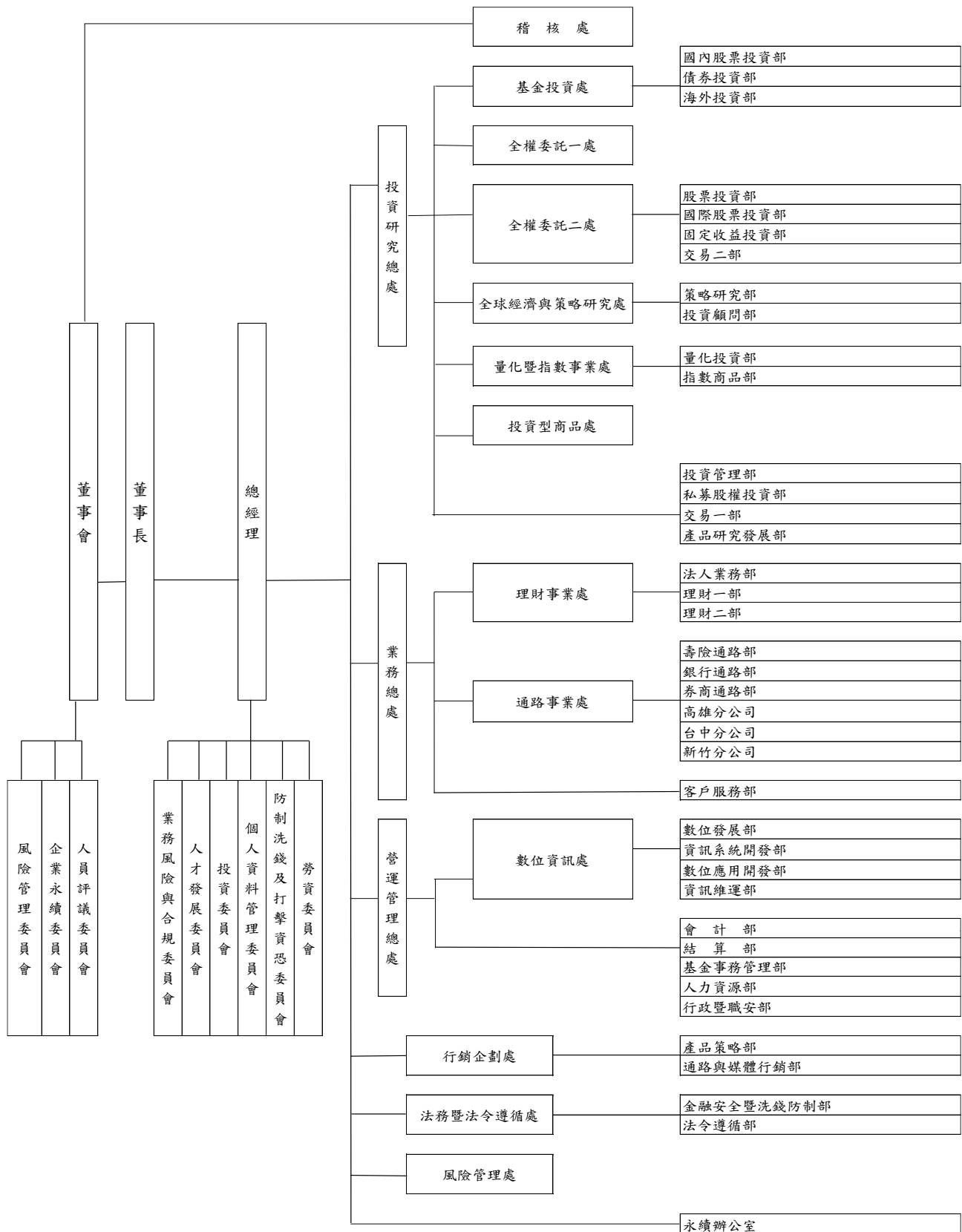

部門名稱			部門職掌
投資研究總處	基金投資處	國內股票投資部	*依據相關法令規定辦理各國內股票型(含平衡型)基金之投資管理及避險交易。 *對總體經濟、各產業及上市上櫃公司營運狀況予以分析並提出建議。
		債券投資部	*依據相關法令規定辦理各債券型等固定收益類型基金之投資管理及避險交易。 *對總體經濟、各產業及上市上櫃公司營運狀況予以分析並提出建議。
		海外投資部	*依據相關法令規定辦理各海外包含大中華區基金之投資管理及避險交易。 *對總體經濟、各產業及上市上櫃公司營運狀況予以分析並提出建議。
	全權委託一處	--	*全權委託業務招攬與管理。 *全權委託帳戶之投資決定與管理。
	全權委託二處	股票投資部	*國內股票之全權委託業務招攬與管理。 *全權委託帳戶受託資產之投資決定與管理。
		國際股票投資部	*國外股票之全權委託業務招攬與管理。 *全權委託帳戶受託資產之投資決定與管理。
		固定收益投資部	*固定收益之全權委託業務招攬、投資決定與管理。 *固定收益類與債權型資產相關之私募基金投資決定與管理。
		交易二部	*依據投資經理人之決策執行投資交易買賣、及商品進出作業之交易與紀錄。 *交易確認及相關查核之資料提供回覆、報表編製、相關作業及風險控管措施。
	全球經濟與策略研究處	策略研究部	*進行總體經濟研究，主要以全球主要經濟體、國家或本公司相關投資所涵蓋之區域與資產為主。 *定期撰寫總體經濟、金融市場投資策略研究報告，並舉行相關之投資會議以提供經理人制定投資策略之參考。
		投資顧問部	*分析國內外金融市場相關投資組合，資產配置，與量化技術。 *支援協助國內外有價證券投資顧問業務招攬與管理。
	量化暨指數事業處	量化投資部	*量化商品之研究、管理及協助推廣及市場狀況。 *量化相關商品之投資決定與管理等事項。
		指數商品部	*指數投資商品之市場研究、期信 ETF 管理及流動性服務。 *配合業務單位對指數投資商品相關商品或市場之說明、推廣及服務等事項。
	投資型商品處	--	*投資型及資產配置型全權委託業務及其相關帳戶之投資分析、決定與管理。 *私募基金之操作策略研究與投資管理。
	私募股權投資部		*對被投資事業進行企業經營、管理、諮詢及監督工作。 *定期及不定期的報告私募股權基金對被投資公司之經營狀況，及基金本身之投資績效。 *依照私募股基金之投資決策，進行新案投資及已投資案處分之相關工作。
	產品研究發展部		*新產品策略研究與發想提案。 *產品發展策略暨推廣工作執行。 *業務、通路及集團各種行銷推廣需求支援。
	交易一部		*依據基金/投資經理人之決策執行各項商品交易與紀錄。

部門名稱			部門職掌
			*交易確認、成交表報編製、投資交易相關作業及風險控管措施。
	投資管理部		*投資績效與行政支援服務事項。 *投資合規與內部控制管理與規範。 *投資系統規劃與流程管理。 *責任投資設計與推動。
業務總處	理財事業處	理財一部 理財二部	*主要負責中實戶市場及法人客戶之直接開拓與關係維護，並適時提供市場與公司各項產品相關資訊內容等理財服務事項。
		法人業務部	*主要負責國內外法人、專業投資機構之業務推廣與關係維護，並適時提供市場與公司各項產品相關資訊內容等理財服務事項。
	通路事業處	券商通路部	*協助遴選及架構本公司基金券商通路銷售機構及買回機構。 *適時提供基金相關訊息及服務予各該機構，以促使其順利銷售本公司基金或提供服務給本公司客戶。
		銀行通路部	*開拓銀行金融機構，為本公司基金代理及特定金錢信託銷售與買回機構、遴選銀行機構為本公司各基金保管機構。 *提供基金相關訊息、教育訓練及服務予各該配合機構，以促進其順利銷售本公司基金。
		壽險通路部	*負責推動各關係企業之通路有關資產配置、理財規劃等資訊之推廣及教育訓練。 *提供各關係企業同仁有關共同基金各項業務之諮詢服務。
		各分公司	*提供北、中、南部地區相關業務之推展及滿足客戶所需之諮詢服務等事項。
	客戶服務部		*接受客戶查詢投資交易狀況及受理基金申贖各項異動作業。 *提供客戶基金相關參考資料及諮詢服務。
營運管理總處	數位資訊處	資訊系統開發部	*公司資訊應用系統之規劃與管理，包含應用系統建置、營運、維護、風險與效益評估。 *協助各部門資訊應用系統的導入，強化提升各項系統功能優化與流程升級。 *負責應用系統之需求探索、分析、設計、科技導入、開發、測試、維護與使用者教育訓練等作業。
		數位應用開發部	*公司數位平台應用系統之規劃與管理，包含平台系統分析、開發、維護、風險管理與效益評估。 *推動組織內外部數位轉型任務。 *訂定與執行資訊安全政策、建置與維護 ISO 27001。 *參與集團資安聯防任務及每年資訊安全檢測與管理，審核各項資安設備規則，以確保落實資安管控。
		數位發展部	*推動公司在金融科技上的應用發展及數位平台經營。 *推動作業流程簡化與數位化，導入合適的數位科技工具或系統。
		資訊維運部	*掌理公司系統基礎架構之規劃、建置，以及各資訊主機系統與網路、資安等設備之管理、維運、部署。
	會計部		*負責公司會計、公司及主管機關相關財務報表編製與申報、年度預算編製與控管、自有資金運用及出納。 *負責公司經營管理資訊整合與追蹤；各項專案及辦法之財務評估協助。 *基金及全權委託帳戶會計制度擬定及執行、相關帳務、稅務處理及相關法令之遵循。
	結算部		*各項交易商品交易資料、交割狀態、基本資料等核對、確認。
	基金事務管理部		*受理客戶交易資料、辦理各項權益異動、法令遵循及申報等相關事項。
	人力資源部		*負責組織轉型文化形塑、資產管理薪酬政策及核心業務人才政策制定與執行。 *研擬與執行各項人事規章制度、人員招募與任免、員工關係與溝通計畫、人才培訓與發展、福利制度與員工關懷等人力資源策略規劃與執行作業。
	行政暨職安部		*公司行政總務事務，包含行政規章制度之研擬及執行、營運持續管理機制(ISO 22301)之維護與管理、職場與員工安全規劃與執行、公司股務業務處理、董事異動及工商登記管理、各項行政庶務、公司相關設備及營繕器具之管理與採購等各項作業。

部門名稱		部門職掌
行銷企劃處	產品策略部	*同業(產品)動態及相關法規蒐集研究。 *新基金募集申請(報)專案作業。 *既有產品管理維護(包含信託契約及公開說明書維護修訂)。
	通路與媒體行銷部	*新基金募集 / 促銷活動之行銷企劃及執行。 *企業行銷及通路行銷活動。 *媒體公關活動舉辦與維繫。
風險管理處	--	*擬定風險管理政策，主導風險管理流程之建立、評估與執行。
法務暨法令遵循處	法令遵循部	*負責本公司法務及法令遵循相關事務，包含各單位人員法規訓練、審閱與確認公司內外文件之適法性、法律意見諮詢與法律規章研究。
	金融安全暨洗錢防制部	*規劃、制定及維護符合主管機關規範之洗錢防制及打擊資恐政策與作業程序與相關內控制度。 *督導各單位落實執行洗錢防制及打擊資恐相關作業。 *辦理其他洗錢防制及打擊資恐相關必要事項。
--	永續辦公室	*規劃、管理與執行主管機關與公司相關之永續發展轉型相關事務。
稽核處		*依據風險評估結果，排定不同週期之稽核作業，查核內部控制制度執行狀況及作業遵循程度，並對查核缺失異常事項提出改善建議。

3. 總經理、副總經理及各單位主管之姓名、就任日期、持有經理公司之股份數額及比率、主要經(學)歷、目前兼任其他公司之職務

國泰證券投資信託股份有限公司總經理、副總經理及各單位主管資料

114年9月30日

職稱	姓名	到職日期	就任日期	持有本公司股份		主要經(學歷)	目前兼任其他公司職務
				股數	持股比率		
董事長	李偉正	114.07.17	114.07.17	0	0%	台灣大學 商學碩士	國泰世華商業銀行股份有限公司常務董事、國泰私募股權股份有限公司董事、北京京管泰富基金管理有限責任公司董事、基富通證券股份有限公司董事、台灣建築經理股份有限公司董事、財團法人聯合信用卡處理中心董事、財團法人國泰人壽慈善基金會董事、財團法人國泰世華銀行文教基金會董事、財團法人莊漢開教授文教基金會董事
總經理	張雍川	93.03.15	102.04.04	0	0%	中央大學企管研究所碩士	國泰私募股權股份有限公司董事、北京京管泰富基金管理有限責任公司董事、財團法人國泰人壽慈善基金會董事、財團法人國泰建設文化教育基金會董事、中華民國投信投顧公會理事、國泰世華銀行文教基金會董事
資深副總經理	鄭立誠	102.06.19	113.06.21	0	0%	中央大學財務金融所碩士	無
資深副總經理	吳惠君	93.08.02	107.05.01	0	0%	政治大學經營管理碩士	國泰私募股權股份有限公司監察人

職稱	姓名	到職日期	就任日期	持有本公司股份		主要經（學歷）	目前兼任其他公司職務
				股數	持股比率		
資深副總經理	岳豫西	103.05.02	107.05.01	0	0%	澳洲省立南澳大學企業管理所碩士	無
資深副總經理	張永輝	95.06.26	106.05.01	0	0%	東海大學經濟系學士	無
副總經理	陳麗萍	88.12.06	105.07.01	0	0%	美國奧勒岡州立大學 MBA	無
副總經理	徐忠偉	101.03.28	110.04.01	0	0%	美國凱斯西儲大學銀行管理所	無
副總經理	黃俊偉	99.10.13	104.05.01	0	0%	中興大學合作經濟系學士	無
副總經理	王誠宏	105.07.04	105.07.04	0	0%	美國德克薩斯州 A&M 大學數學系碩士	無
副總經理	胡金輝	89.08.14	107.05.01	0	0%	淡水工商管理專科企管科	無
副總經理	莊瑞揚	89.04.01	108.05.01	0	0%	中興大學農經系學士	無
副總經理	粘逸尊	101.06.25	112.05.01	0	0%	臺灣大學財務金融所碩士	無
副總經理	韓妍玲	109.07.08	112.10.04	0	0%	淡江大學財務金融系學士	無
副總經理	周思嘉	112.10.25	112.10.25	0	0%	輔仁大學法律學研究所公法組碩士	無
副總經理	陳致文	92.06.26	111.05.01	0	0%	台北商業科技學院財務金融系	無
副總經理	李美琳	104.03.23	111.05.01	0	0%	台灣大學會計所碩士	國泰私募股權股份有限公司主辦會計
副總經理	陳志民	104.08.03	111.05.01	0	0%	政治大學企業管理所碩士	無
副總經理	許振民	102.01.09	113.05.01	0	0%	東吳大學企管系學士	無
副總經理	鄭昭義	103.12.15	107.10.01	0	0%	美國康乃爾大學電機工程所	無
副總經理	劉本傑	114.01.21	114.01.21	0	0%	大同大學資訊經營碩士	無
副總經理	花祺雅	114.03.25	114.03.25	0	0%	麻省理工學院企業管理碩士	無
副總經理	楊嘉林	114.05.01	114.05.01	0	0%	政治大學財政學系碩士	無
協理	林士凱	102.04.02	109.01.01	0	0%	東吳大學商用數學	無
協理	蘇斐斌	103.09.15	106.11.08	0	0%	銘傳大學企管系學士	無
協理	蘇彥任	100.07.01	107.10.01	0	0%	政治大學經濟系學士	無
協理	黃怡仁	100.07.01	107.10.01	0	0%	政治大學國際貿易所碩士	無
協理	林俊宇	110.03.01	110.03.01	0	0%	University of Reading, MS in Investments	大鈺環保科技股份有限公司董事
協理	翁智信	109.04.01	109.04.01	0	0%	Thunderbird School of International Management, MBA	無

職稱	姓名	到職日期	就任日期	持有本公司股份		主要經 (學歷)	目前兼任其他公司職務
				股數	持股比率		
協理	邱 珏	99.06.01	110.04.01	0	0%	淡江大學財務系學士	無
協理	張振銘	100.07.01	111.04.01	0	0%	中正大學國際經濟所碩士	無
協理	楊正豪	100.04.01	111.04.01	0	0%	University of Lehigh, MBA	無
協理	林佳蓉	100.02.01	112.04.01	0	0%	銘傳大學企業管理所碩士	無
協理	張景裕	109.06.08	112.04.01	0	0%	銘傳大學資訊管理學系學士	無
協理	蔡宗岸	112.11.01	112.11.01	0	0%	政治大學國際經營與貿易所碩士	無
協理	陳郁仁	107.05.14	113.06.21	0	0%	美國俄亥俄州立大學財務金融碩士	無
協理	游日傑	102.11.18	113.03.18	0	0%	中央大學財務金融所碩士	無
協理	李昺易	93.05.12	113.04.01	0	0%	臺灣大學財務金融所碩士	無
協理	林信邦	100.08.15	113.04.01	0	0%	嘉義大學管理學碩士	無
協理	鄧漢翔	113.11.18	113.11.18	0	0%	臺灣大學國際企業學系學士	無
協理	丁爾威	95.06.20	114.01.21	0	0%	康乃狄克大學企業管理碩士	無
協理	黃秉政	99.08.02	114.09.01	0	0%	The Univ. of the Incarnate Word, MBA	無
資深經理	翁建文	98.12.10	112.02.01	0	0%	淡江大學國際企業所碩士	無
資深經理	李建德	97.07.10	112.05.11	0	0%	逢甲大學經濟學系碩士	無
資深經理	鄭茹升	97.12.22	112.10.16	0	0%	銘傳大學會計學士	無
資深經理	戴璽庭	105.09.20	113.01.01	0	0%	臺灣大學經濟所碩士	無
資深經理	陳思如	89.07.03	110.10.01	0	0%	中國文化大學應用數學學士	無
資深經理	黃維泰	112.04.01	113.06.21	0	0%	國立中央大學財務金融碩士	無
資深經理	鄭凱允	107.02.21	113.06.21	0	0%	國立交通大學財務金融碩士	無
資深經理	連惟志	113.06.17	113.06.17	0	0%	國立中山大學財務管理碩士	無
資深經理	薛琇馨	100.07.01	111.12.01	0	0%	中國文化大學財務金融學士	無
資深經理	李慧珍	96.6.12	114.09.01	0	0%	朝陽科技大學財務金融系學士	無
經理	劉芳宇	103.09.01	112.10.04	0	0%	中央大學產業經濟所法律組碩士	無
經理	陳威伊	97.06.02	113.04.01	0	0%	實踐大學國際貿易學士	無

職稱	姓名	到職日期	就任日期	持有本公司股份		主要經（學）歷	目前兼任其他公司職務
				股數	持股比率		
經理	陳昀靖	100.10.21	113.06.17	0	0%	中國文化大學應用數學學士	無
經理	林思葭	110.03.02	114.01.21	0	0%	實踐大學國際貿易學士	無
經理	胡櫻瀟	89.07.03	114.04.01	0	0%	協和高職國際貿易科	無
經理	林怡豪	112.01.09	114.01.21	0	0%	格拉斯哥大學數位設計碩士	無

4. 董事及監察人之姓名、選任日期、任期屆滿日期、選任時及現在持有經理公司股數及比率、主要經（學）歷

國泰證券投資信託股份有限公司董事及監察人資料

114 年 9 月 30 日

職稱	姓名	選任/指派日期	任期屆滿日期	持有本公司股份	持有本公司股份	主 要 經（學）歷	備註
				股數(仟股) 持股比率	股數(仟股) 持股比率		
董事長	李偉正	114.07.17	115.07.17	150,000 100%	150,000 100%	國泰投信董事長 台灣大學商學碩士	國泰金融控股(股)公司代表人
董事	張雍川	112.07.18	115.07.17	150,000 100%	150,000 100%	國泰投信總經理 中央大學企管研究所碩士	國泰金融控股(股)公司代表人
董事	郭明鑑	112.07.18	115.07.17	150,000 100%	150,000 100%	國泰世華銀行董事長 美國紐約市立大學 Baruch 分校企管碩士	國泰金融控股(股)公司代表人
董事	李長庚	112.07.18	115.07.17	150,000 100%	150,000 100%	國泰金控總經理 美國賓州大學碩士	國泰金融控股(股)公司代表人
董事	劉上旗	112.07.18	115.07.17	150,000 100%	150,000 100%	國泰人壽總經理 台灣大學 EMBA 財務金融所碩士	國泰金融控股(股)公司代表人
董事	蔡宜芳	112.07.18	115.07.17	150,000 100%	150,000 100%	國泰人壽副總經理 伊利諾大學香檳分校企管碩士	國泰金融控股(股)公司代表人
監察人	洪瑞鴻	112.07.18	115.07.17	150,000 100%	150,000 100%	國泰金控財務處會計部協理 東吳大學會計系學士	國泰金融控股(股)公司代表人

(三) 利害關係公司揭露

（與經理公司具有公司法第六章之一所定關係者；經理公司董事、監察人或綜合持股達百分之五以上之股東；前述人員或經理公司經理人與該公司董事、監察人、經理人或持有已發行股份百分之十以上股東為同一人或具有配偶關係者）

國泰證券投資信託股份有限公司與其利害關係公司資料

114 年 9 月 30 日

1. 上市 / 櫃或公開發行公司

名 稱 (註)	關係說明
國泰金融控股股份有限公司	持股本公司 100% 股東 本公司董事為該公司之董事及經理人 本公司監察人為該公司之經理人
國泰人壽保險股份有限公司	持股本公司 100% 之股東國泰金融控股股份有限公司為該公司董事、監察人並持有該公司已發行股份百分之十以上股份 本公司董事為該公司之董事 本公司董事為該公司之經理人
國泰世華商業銀行股份有限公司	持股本公司 100% 之股東國泰金融控股股份有限公司為該公司董事並持有該公司已發行股份百分之十以上股份 本公司董事為該公司之董事 本公司董事長為該公司之常務董事
國泰世紀產物保險股份有限公司	持股本公司 100% 之股東國泰金融控股股份有限公司為該公司董事、監察人並持有該公司已發行股份百分之十以上股份
國泰綜合證券股份有限公司	持股本公司 100% 之股東國泰金融控股股份有限公司為該公司董事、監察人並持有該公司已發行股份百分之十以上股份
三豐建設股份有限公司	本公司經理人之配偶為該公司之經理人
中國人造纖維股份有限公司	本公司經理人之配偶為該公司之董事及經理人
磐亞股份有限公司	本公司經理人之配偶為該公司之董事及經理人
凱基商業銀行股份有限公司	本公司經理人之配偶為該公司之經理人
Samson Holding Ltd. (順誠控股有限公司)	本公司董事為該公司之董事
Far East Horizon Limited. (遠東宏信有限公司)	本公司董事為該公司之董事
中山華利實業集團股份有限公司	本公司董事為該公司之董事
第一商業銀行股份有限公司	本公司經理人之配偶為該公司之經理人
凱基證券股份有限公司	本公司經理人之配偶為該公司之經理人
元大證券股份有限公司	本公司經理人之配偶為該公司之經理人

註：所稱與證券投資信託事業有利害關係公司，係指符合證券投資信託基金管理辦法第十一條規定情形之公司。

2. 非公開發行公司

名 稱 (註)	關係說明
英瀚軒投資股份有限公司	本公司經理人及其配偶持有該公司百分之十以上股份；另其配偶為該公司之董事
南中石化工業股份有限公司	本公司經理人之配偶為該公司之董事
台灣絲織開發股份有限公司	本公司經理人之配偶為該公司之董事
國泰創業投資股份有限公司	持股本公司 100% 之股東國泰金融控股股份有限公司為該公司董事並持有該公司百分之十以上股份
北京京管泰富基金管理有限責任公司	本公司董事長及總經理為該公司之董事
和郁實業股份有限公司	本公司經理人之配偶持有該公司百分之十以上股份
國泰醫療財團法人	本公司董事為該公司之董事 本公司董事為該公司之監察人
環球瑞智企業管理顧問有限公司	本公司經理人之配偶為該公司之經理人並持有百分之十以上股份
浩成資產管理有限公司	本公司經理人之配偶為該公司之經理人
CHANG HONG CO., Ltd.	本公司經理人持有該公司百分之十以上股份
國泰私募股權股份有限公司	本公司為持股 100% 之股東 本公司董事長、董事、總經理為該公司之董事

名 稱 (註)	關係說明
	本公司經理人為該公司之監察人
永耀環保科技有限公司	本公司經理人之配偶持有該公司百分之十以上股份
台中銀證券投資信託股份有限公司	本公司經理人之配偶為該公司之董事
申乾實業有限公司	本公司經理人之配偶為該公司之董事並持有該公司百分之十以上股份
大鈺環保科技股份有限公司	本公司經理人為該公司之董事 本公司經理人為該公司之監察人
偉鎔縫機有限公司	本公司經理人之配偶持有該公司百分之十以上股份
Pro-well Inti Trading Co., Ltd.	本公司經理人之配偶為該公司之董事並持有百分之十以上股份
Knight Force Co., Ltd.	本公司經理人之配偶為該公司之董事並持有百分之十以上股份
德興投資股份有限公司	本公司經理人之配偶為該公司之董事
元大證券投資信託股份有限公司	本公司經理人之配偶為該公司之經理人
開發國際投資股份有限公司	本公司董事為該公司之董事
Bravo Result International Limited	本公司董事持有該公司百分之十以上股份
高義國際投資股份有限公司	本公司董事之配偶為該公司之董事並持有百分之十以上股份
JK International Holding Company Limited	本公司董事之配偶為該公司之董事並持有百分之十以上股份
磐亞投資股份有限公司	本公司經理人之配偶為該公司之監察人
念力覺醒生命文化股份有限公司	本公司經理人之配偶為該公司之董事並持有百分之十以上股份
城貿股份有限公司	本公司董事持有該公司百分之十以上股份
光容創業投資管理顧問股份有限公司	本公司經理人之配偶為該公司之董事並持有百分之十以上股份
Episonica Holdings Ltd.	本公司經理人之配偶為該公司之董事並持有百分之十以上股份
振磐科技股份有限公司	本公司經理人之配偶為該公司之董事並持有百分之十以上股份
Excalibur Management Co., Ltd.	本公司經理人之配偶為該公司之董事並持有百分之十以上股份
Knight Stone Investment Corporation	本公司經理人之配偶為該公司之董事並持有百分之十以上股份
新小岩有限公司	本公司經理人之配偶為該公司之董事並持有百分之十以上股份
台中銀創業投資股份有限公司	本公司經理人之配偶為該公司之董事
穩泰開發投資股份有限公司	本公司經理人之配偶為該公司之董事並持有百分之十以上股份
易得雲端股份有限公司	本公司經理人之配偶為該公司之董事
人生清理員股份有限公司	本公司經理人之配偶為該公司之董事
財金資訊股份有限公司	本公司董事為該公司之董事
果宇全球演出事業股份有限公司	本公司經理人之配偶為該公司之董事
振音科技股份有限公司	本公司經理人之配偶為該公司之董事並持有該公司百分之十以上股份
頻穩國際股份有限公司	本公司經理人之配偶為該公司之董事並持有該公司百分之十以上股份
卡美絡投資股份有限公司	本公司經理人之配偶為該公司之董事並持有該公司百分之十以上股份
興泰能源投資股份有限公司	本公司經理人為該公司之董事
成運汽車製造股份有限公司	本公司經理人為該公司之董事
永泰風力投資股份有限公司	本公司經理人為該公司之董事
容聖股份有限公司	本公司經理人為該公司之董事
匯勤能源股份有限公司	本公司經理人為該公司之董事
禾泰能源股份有限公司	本公司經理人為該公司之董事
聖帛國際股份有限公司	本公司經理人之配偶為該公司之董事並持有該公司百分之十以上股份
CATHAYLIFE SINGAPORE PTE. LTD.	本公司董事為該公司之董事

名 稱 (註)	關係說明
統一證券投資信託股份有限公司	本公司經理人之配偶為該公司之經理人
嘉創能源股份有限公司	本公司經理人為該公司之董事
塞席爾商奈特斯特頓投資有限公司台灣分公司	本公司經理人之配偶為該公司之董事並持有該公司百分之十以上股份
恆耀環保科技股份有限公司	本公司經理人之配偶為該公司之董事並持有該公司百分之十以上股份
立紳國際股份有限公司	本公司經理人之配偶為該公司之董事
印羊有限公司	本公司經理人之配偶為該公司之董事
郁盛實業有限公司	本公司經理人之配偶持有該公司百分之十以上股份
西門子股份有限公司	本公司經理人之配偶為該公司之經理人
馥盛餐飲有限公司天母分公司	本公司經理人之配偶為該公司之經理人
馥盛餐飲有限公司新店分公司	本公司經理人之配偶為該公司之經理人
台灣亞馬遜網路服務有限公司	本公司經理人之配偶為該公司之經理人
鷹園股份有限公司	本公司經理人持有該公司百分之十以上股份
Cathay Investment & Warehousing Co., S.A.	本公司經理人之配偶為該公司之董事
Ramlett Finance Holding Inc.	本公司經理人之配偶為該公司之董事
昶帆科技有限公司	本公司經理人持有該公司百分之十以上股份
拓霖企業股份有限公司	本公司經理人之配偶為該公司之董事並持有該公司百分之十以上股份
台灣建築經理股份有限公司	本公司董事長為該公司之董事
曜翔企業社	本公司經理人之配偶持有該公司百分之十以上股份
基富通證券股份有限公司	本公司董事長為該公司之董事

註：所稱與證券投資信託事業有利害關係公司，係指符合證券投資信託基金管理辦法第十一條規定情形之公司。

(四) 營運情形

1. 經理公司經理其他基金之名稱、成立日、受益權單位數、淨資產金額及每單位淨資產價值

114 年 9 月 30 日

基金名稱	計價幣別-類型	成立日	受益權單位數(個)	淨資產價值(元)	每單位淨資產價值
國泰國泰證券投資信託基金	新臺幣-A	89/06/23	88,803,941.5	7,877,669,079.0	88.71
	新臺幣-I	89/06/23	0.0	0.0	88.71
國泰台灣貨幣市場證券投資信託基金	新臺幣	89/08/07	5,596,945,979.3	73,211,957,117.0	13.0807
國泰中小成長證券投資信託基金	新臺幣	90/01/10	54,770,390.9	8,989,033,299.0	164.12
	美元-I	90/01/10	0.0	0.0	5.3836
國泰大中華證券投資信託基金	新臺幣	91/01/31	140,418,958.0	10,811,613,069.0	77.00
國泰科技生化證券投資信託基金	新臺幣	91/07/18	51,164,154.3	6,308,829,499.0	123.31
國泰小龍證券投資信託基金	新臺幣-A	83/03/09	308,756,569.9	15,788,737,721.0	51.14
	美元-I	83/03/09	0.0	0.0	1.6775
	新臺幣-R	83/03/09	6,971,578.8	359,792,817.0	51.61
	新臺幣-A	94/12/15	45,870,071.7	1,572,369,038.0	34.28

基金名稱	計價幣別-類型	成立日	受益權單位數(個)	淨資產價值(元)	每單位淨資產價值
國泰幸福階梯傘型證券投資信託基金之全球積極組合證券投資信託基金(基金之配息來源可能為本金)	美元-A	94/12/15	694,115.8	781,620.2	1.1261
	新臺幣-B	94/12/15	2,709,471.7	69,905,524.0	25.80
	澳幣-A	94/12/15	371,563.2	632,782.9	1.7030
	新臺幣-R	94/12/15	11,783,481.4	405,765,016.0	34.44
國泰全球基礎建設證券投資信託基金	新臺幣	95/12/27	53,277,720.5	937,573,721.0	17.60
	美元	95/12/27	871,302.8	534,504.4	0.6135
國泰中港台證券投資信託基金	新臺幣	98/11/30	120,636,621.6	1,368,410,063.0	11.34
	美元	98/11/30	698,860.7	261,091.0	0.3736
	人民幣	98/11/30	2,098,427.4	5,568,262.1	2.6535
國泰豐益債券組合證券投資信託基金(基金之配息來源可能為本金)	新臺幣-A	99/05/06	49,001,193.1	654,800,459.0	13.3629
	美元-A	99/05/06	501,214.6	256,977.2	0.5127
	新臺幣-R	99/05/06	480,480.2	6,469,691.0	13.4651
	新臺幣-B	99/05/06	1,190,538.7	14,788,331.0	12.4215
	澳幣-A	99/05/06	185,296.9	128,776.6	0.6950
國泰新興市場證券投資信託基金	新臺幣	99/08/19	25,860,048.4	463,809,576.0	17.94
	美元	99/08/19	212,066.9	124,832.4	0.5886
國泰全球資源證券投資信託基金	新臺幣	99/12/20	52,765,493.2	382,396,501.0	7.25
	美元	99/12/20	355,927.7	83,528.5	0.2347
國泰中國內需增長證券投資信託基金	新臺幣	100/06/23	192,252,353.3	4,561,997,955.0	23.73
	美元-A	100/06/23	45,696,919.5	38,873,202.8	0.8507
	美元-I	100/06/23	21,971,683.2	18,707,389.9	0.8514
	人民幣	100/06/23	24,041,511.2	133,445,123.3	5.5506
國泰新興非投資等級債券證券投資信託基金(基金之配息來源可能為本金)	新臺幣-A	100/09/09	13,795,896.2	151,978,834.0	11.0162
	新臺幣-B	100/09/09	118,399,108.0	511,225,866.0	4.3178
	美元-A	100/09/09	91,035.1	36,022.3	0.3957
	美元-B	100/09/09	2,088,326.3	333,701.0	0.1598
	人民幣-A	100/09/09	377,589.0	1,033,012.3	2.7358
	人民幣-B	100/09/09	4,088,347.3	4,469,856.8	1.0933
	美元-I	100/09/09	32,002,904.5	13,074,914.5	0.4086
國泰中國新興戰略證券投資信託基金	新臺幣	101/04/30	117,019,299.6	2,691,705,826.0	23.00
	美元	101/04/30	13,709,571.0	10,262,933.2	0.7486
	人民幣	101/04/30	6,121,905.2	32,951,596.5	5.3826
國泰中國傘型證券投資信託基金之人民幣貨幣市場證券投資信託基金	人民幣	102/12/03	8,888,356.2	117,936,284.0	13.2686
	美元	102/12/03	698,607.8	1,296,836.2	1.8563
國泰收益傘型證券投資信託基金之全球多重收益平衡證券投資信託基金(本基金有相當比重投資於非投資等級之高風險債券且配息來源可能為本金)	新臺幣-A	103/08/06	144,250,695.0	2,107,677,520.0	14.61
	新臺幣-B	103/08/06	5,241,766.6	59,073,155.0	11.27
	美元-A	103/08/06	36,904,798.6	21,476,370.7	0.5819
	美元-B	103/08/06	992,980.0	451,409.4	0.4546
	美元-I	103/08/06	159,806,899.9	103,188,722.2	0.6457
	澳幣-A	103/08/06	1,006,487.1	801,353.2	0.7962
	新臺幣-R	103/08/06	1,647,224.4	24,329,006.0	14.77
國泰亞洲成長證券投資信託基金	新臺幣	103/12/18	17,157,655.5	240,382,790.0	14.01

基金名稱	計價幣別-類型	成立日	受益權單位數(個)	淨資產價值(元)	每單位淨資產價值
	美元	103/12/18	14,293,388.0	6,789,989.8	0.4750
	人民幣	103/12/18	928,764.5	3,045,200.4	3.2788
	澳幣	103/12/18	257,084.4	178,811.1	0.6955
國泰富時中國 A50 證券投資信託基金	新臺幣	104/03/20	178,446,000.0	4,553,148,743.0	25.52
國泰亞太入息平衡證券投資信託基金(本基金有相當比重投資於非投資等級之高風險債券，基金並無保證收益及配息且配息來源可能為本金)	新臺幣-A	104/12/25	24,262,229.4	360,103,336.0	14.8421
	新臺幣-B	104/12/25	3,521,293.4	32,974,170.0	9.3642
	美元-A	104/12/25	1,071,479.0	521,562.9	0.4868
	美元-B	104/12/25	2,382,779.2	731,878.8	0.3072
	人民幣-A	104/12/25	2,368,783.9	8,191,732.0	3.4582
	澳幣-A	104/12/25	470,194.3	345,605.1	0.7350
國泰 A50 傘型證券投資信託基金之富時中國 A50 單日正向 2 倍證券投資信託基金	新臺幣	105/03/08	113,458,000.0	3,808,259,449.0	33.57
國泰 A50 傘型證券投資信託基金之富時中國 A50 單日反向 1 倍證券投資信託基金	新臺幣	105/03/08	20,857,000.0	127,846,980.0	6.13
國泰日本 ETF 傘型證券投資信託基金之日經 225 證券投資信託基金	新臺幣	105/04/25	6,613,000.0	352,033,300.0	53.23
國泰臺指 ETF 傘型證券投資信託基金之臺灣加權指數單日正向 2 倍證券投資信託基金	新臺幣	105/07/01	66,663,000.0	2,575,695,859.0	38.64
國泰臺指 ETF 傘型證券投資信託基金之臺灣加權指數單日反向 1 倍證券投資信託基金	新臺幣	105/07/01	730,575,000.0	2,183,910,631.0	2.99
國泰美國 ETF 傘型證券投資信託基金之道瓊工業平均指數證券投資信託基金	新臺幣	105/10/03	8,558,000.0	441,594,431.0	51.60
國泰美國 ETF 傘型證券投資信託基金之道瓊工業平均指數單日反向 1 倍證券投資信託基金	新臺幣	105/10/03	223,117,000.0	1,302,508,084.0	5.84
國泰美國債券 ETF 傘型證券投資信託基金之 20 年期(以上)美國公債指數證券投資信託基金(基金之配息來源可能為收益平準金)	新臺幣	106/04/06	7,365,830,264.0	205,120,792,766.0	27.8476
	美元	106/04/06	2,472,268.0	23,373,321.9	9.4542
國泰美國債券 ETF 傘型證券投資信託基金之 20 年期(以上)美國公債指數單日正向 2 倍證券投資信託基金	新臺幣	106/04/06	1,498,615,000.0	11,098,174,743.0	7.4056
國泰美國債券 ETF 傘型證券投資信託基金之 20 年期(以上)美國公債指數單日反向 1 倍基金	新臺幣	106/04/06	6,889,000.0	145,660,127.0	21.1439
國泰低波動 ETF 傘型證券投資信託基金之臺灣低波動股利精選 30 證券投資信託基金(本基金並無保證收益及配息)	新臺幣	106/08/09	232,391,000.0	6,506,515,217.0	28.00

基金名稱	計價幣別-類型	成立日	受益權單位數(個)	淨資產價值(元)	每單位淨資產價值
國泰低波動 ETF 傘型證券投資信託基金之美國標普 500 低波動高股息證券投資信託基金(本基金並無保證收益及配息)	新臺幣	106/08/09	6,188,000	143,507,207	23.19
國泰息收 ETF 傘型證券投資信託基金之 10 年期 (以上)BBB 美元息收公司債券證券投資信託基金(基金之配息來源可能為收益平準金且並無保證收益及配息)	新臺幣	107/01/29	3,774,706,000	133,991,735,717	35.4973
國泰息收 ETF 傘型證券投資信託基金之新興市場 5 年期(以上)美元息收投資等級債券證券投資信託基金(基金之配息來源可能為收益平準金且並無保證收益及配息)	新臺幣	107/01/29	1,175,989,000	38,611,334,768	32.8331
國泰息收 ETF 傘型證券投資信託基金之優選 1-5 年美元非投資等級債券證券投資信託基金(本基金並無保證收益及配息)	新臺幣	107/01/29	88,689,000	3,463,836,178	39.0560
國泰優勢收益傘型證券投資信託基金之主順位資產抵押非投資等級債券證券投資信託基金(基金之配息來源可能為本金)	新臺幣-A	107/05/04	137,915,251.5	1,671,427,858.0	12.1192
	新臺幣-B	107/05/04	48,078,307.0	389,121,509.0	8.0935
	新臺幣-NB	107/05/04	73,896,734.8	600,131,813.0	8.1212
	美元-A	107/05/04	219,442,544.0	91,750,196.4	0.4181
	美元-B	107/05/04	14,281,589.7	3,983,520.7	0.2789
	美元-NB	107/05/04	47,981,178.5	13,425,453.5	0.2798
國泰趨勢 ETF 傘型證券投資信託基金之富時新興市場證券投資信託基金	新臺幣	107/05/29	5,727,000	153,092,075	26.73
國泰趨勢 ETF 傘型證券投資信託基金之納斯達克全球人工智慧及機器人證券投資信託基金	新臺幣	107/05/29	24,038,000	845,171,969	35.16
國泰趨勢 ETF 傘型證券投資信託基金之臺韓科技證券投資信託基金	新臺幣	107/05/29	8,289,000	349,938,037	42.22
國泰 10 年期以上 A 等級美元公司債券 ETF 證券投資信託基金(基金之配息來源可能為收益平準金)	新臺幣	107/11/20	2,669,089,000	92,320,271,244	34.5887
國泰標普北美科技 ETF 證券投資信託基金	新臺幣	108/01/22	78,458,000	4,236,821,140	54.00
國泰旗艦產業 ETF 傘型證券投資信託基金之 7-10 年 A 等級金融產業債券證券投資信託基金	新臺幣	108/02/25	295,602,000	10,940,819,453	37.0120
國泰旗艦產業 ETF 傘型證券投資信託基金之 15 年期以上 A 等級科技產業債券證券投資信託基金	新臺幣	108/02/25	6,836,000	200,429,354	29.3197
國泰旗艦產業 ETF 傘型證券投資信託基金之 15 年期以上 A 等級	新臺幣	108/02/25	17,467,000	540,606,281	30.9502

基金名稱	計價幣別-類型	成立日	受益權單位數(個)	淨資產價值(元)	每單位淨資產價值
公用事業產業債券證券投資信託基金					
國泰大三元ETF傘型證券投資信託基金之美國費城半導體證券投資信託基金	新臺幣	108/04/23	601,465,000	30,175,162,462	50.17
國泰大三元ETF傘型證券投資信託基金之15年期以上A等級醫療保健產業債券證券投資信託基金	新臺幣	108/04/23	13,036,000	391,750,179	30.0514
國泰泰享退系列 2029 目標日期組合證券投資信託基金	新臺幣-A	108/07/25	46,157,532.8	722,826,740.0	15.6600
	美元-A	108/07/25	1,753,990.0	903,470.5	0.5151
	新臺幣-P	108/07/25	264,531,885.7	4,241,988,447.0	16.0358
	新臺幣-R	108/07/25	7,995,617.9	126,542,321.0	15.8265
國泰泰享退系列 2039 目標日期組合證券投資信託基金	新臺幣-A	108/07/25	31,991,971.0	588,603,655.0	18.3985
	美元-A	108/07/25	1,018,023.2	608,216.7	0.5974
	新臺幣-P	108/07/25	203,090,815.6	3,855,088,661.0	18.9821
	新臺幣-R	108/07/25	8,924,221.6	165,468,585.0	18.5415
國泰泰享退系列 2049 目標日期組合證券投資信託基金	新臺幣-A	108/07/25	49,569,920.7	953,807,166.0	19.2417
	美元-A	108/07/25	2,520,593.5	1,582,519.8	0.6278
	新臺幣-P	108/07/25	204,432,419.3	4,084,890,755.0	19.9816
	新臺幣-R	108/07/25	15,836,564.0	306,919,242.0	19.3804
	新臺幣-TISA	108/07/25	406,049.7	7,819,808.0	19.2583
國泰道瓊工業平均指數單日正向2倍證券投資信託基金	新臺幣	108/08/15	10,365,000.0	294,441,440.0	28.41
國泰美國收益傘型證券投資信託基金之美國多重收益平衡證券投資信託基金(本基金有相當比重投資於非投資等級之高風險債券且配息來源可能為本金)	新臺幣-A	108/11/15	60,555,986.2	785,565,286.0	12.9725
	新臺幣-B	108/11/15	103,856,426.6	1,046,702,378.0	10.0784
	新臺幣-NB	108/11/15	326,469,441.3	3,286,864,086.0	10.0679
	美元-A	108/11/15	127,687,947.0	58,909,372.9	0.4614
	美元-B	108/11/15	37,603,177.7	13,493,223.1	0.3588
	美元-NB	108/11/15	106,926,491.9	38,316,097.3	0.3583
	人民幣-B	108/11/15	14,052,771.3	37,973,151.7	2.7022
	南非幣-B	108/11/15	3,855,213.4	27,264,494.1	7.0721
國泰美國收益傘型證券投資信託基金之美國短期公債ETF證券投資信託基金	日圓-B	108/11/15	16,282,057.5	775,532,048.0	47.6311
	新臺幣	108/11/15	102,244,000	4,630,900,614	45.2926
國泰網路資安ETF證券投資信託基金	新臺幣	109/03/23	16,488,000	656,270,420	39.80
國泰亞洲非投資等級債券證券投資信託基金(基金之配息來源可能為本金)	新臺幣-A	109/10/20	69,793,309.59	435,677,446.00	6.2424
	新臺幣-B	109/10/20	4,110,791.70	19,230,698.00	4.6781
	新臺幣-NB	109/10/20	6,876,775.57	32,169,296.00	4.6780
	美元-A	109/10/20	173,987.67	1,105,910.79	6.3563
	美元-B	109/10/20	174,749.24	832,485.87	4.7639
	美元-NB	109/10/20	985,605.37	4,695,202.07	4.7638
	新臺幣	109/07/10	331,611,700.0	12,809,193,960.0	38.63

基金名稱	計價幣別-類型	成立日	受益權單位數(個)	淨資產價值(元)	每單位淨資產價值
國泰台灣高股息傘型證券投資信託基金之台灣高股息證券投資信託基金(本基金並無保證收益及配息)	新臺幣-B	109/07/10	258,257,086.3	7,210,456,119.0	27.92
	新臺幣-TISA	109/07/10	382,614.0	14,783,318.0	38.64
國泰台灣高股息傘型證券投資信託基金之台灣 ESG 永續高股息 ETF 證券投資信託基金(基金之配息來源可能為收益平準金且並無保證收益及配息)	新臺幣	109/07/10	21,221,790,000	455,510,485,496	21.46
國泰台灣科技龍頭 ETF 證券投資信託基金(原名:國泰台灣 5G PLUS ETF 證券投資信託基金)	新臺幣	109/12/01	2,402,403,000	69,319,131,991	28.85
國泰全球智能電動車 ETF 證券投資信託基金	新臺幣	110/06/21	431,884,000	12,813,948,623	29.67
國泰全球基因免疫與醫療革命 ETF 證券投資信託基金	新臺幣	110/11/11	203,976,000	1,384,444,569	6.79
國泰美國 ESG 證券投資信託基金	新臺幣	111/01/13	84,992,648.87	1,280,203,191.00	15.06
	美元	111/01/13	2,997,092.98	40,963,384.72	13.6677
國泰全球數位支付服務 ETF 證券投資信託基金	新臺幣	111/07/01	137,704,000	5,903,514,324	42.87
國泰全球品牌 50ETF 證券投資信託基金(基金之配息來源可能為收益平準金)	新臺幣	111/09/16	74,419,000	1,945,718,034	26.15
國泰美國優質債券證券投資信託基金(本基金有一定比重得投資於非投資等級之高風險債券且配息來源可能為本金)	新臺幣-A	111/11/04	194,386,780.29	2,114,428,319.00	10.8774
	新臺幣-B	111/11/04	288,819,019.52	2,627,507,617.00	9.0974
	美元-A	111/11/04	4,289,118.61	50,078,971.71	11.6758
	美元-B	111/11/04	1,758,070.66	17,167,159.11	9.7648
	日圓-B	111/11/04	10,121,358.59	437,048,224.00	43.1808
	新臺幣-NB	111/11/04	7,979,726.55	72,574,594.00	9.0949
	美元-NB	111/11/04	93,585.24	879,213.43	9.3948
國泰四年到期成熟市場投資等級債券證券投資信託基金(本基金有一定比重得投資於非投資等級之高風險債券且配息來源可能為本金)	新臺幣-A	112/02/23	76,563,527.64	864,419,614.00	11.2902
	新臺幣-B	112/02/23	80,922,631.20	829,588,875.00	10.2516
	美元-A	112/02/23	2,146,853.47	24,809,390.89	11.5562
	美元-B	112/02/23	3,848,814.63	40,389,027.80	10.4939
國泰台灣領袖 50 ETF 證券投資信託基金(基金之配息來源可能為收益平準金)	新臺幣	112/03/16	1,297,186,000	31,594,721,796	24.36
國泰三年到期全球投資等級債券證券投資信託基金(本基金有一定比重得投資於非投資等級之高風險債券且配息來源可能為本金)	新臺幣-A	112/05/30	160,990,180.97	1,743,914,865.00	10.8324
	新臺幣-B	112/05/30	119,878,222.63	1,181,717,074.00	9.8576
	美元-A	112/05/30	3,230,458.25	36,058,100.33	11.1619
	美元-B	112/05/30	3,551,765.72	36,080,482.69	10.1585
國泰 10 年以上投資級金融債券 ETF 證券投資信託基金(基金之配息來源可能為收益平準金)	新臺幣	112/10/04	5,311,458,000	85,198,128,659	16.0404

2. 經理公司最近二年度之會計師查核報告、資產負債表、綜合損益表及權益變動表

詳見後附財務報表

(五) 受處罰之情形

日期	函號	違規情形	主要處分內容
114.08.22	金管證投罰字第1140343265號 金管證投字第11403432651號 金管證投字第11403432652號	金管會 114 年 2 月至本公司國泰投信進行業務檢查，及櫃買中心對公司查核後核處糾正併處罰鍰新臺幣 60 萬元：員工使用公司網路代理他人買回基金、從事廣告活動未依公會廣告行為規範辦理、進行網路論壇輿論操作使人誤信保證獲利、網站揭露 ETF 追蹤差距資訊比較基礎不一致及收益平準金啟動作業內部控制制度欠妥；另針對前基金經理人於擔任基金經理人期間，利用他人帳戶買賣與公司經理之基金帳戶相同個股，且未向公司申報個人交易，命令公司停止前基金經理人 6 個月執行業務。	糾正 60 萬 停止前基金經理人 6 個月執行業務
114.01.14	金管證投罰字第1130360256號 金管證投字第11303602561號 金管證投字第11303602562號	金管會針對 111 年 12 月國泰投信專案業務檢查前基金經理人違反個人交易情事，核處警告併處罰鍰新臺幣 120 萬元：前國泰科技生化基金之基金經理人於擔任基金經理人期間，有以職務上知悉之消息洩漏予他人，並於基金帳戶從事個股交易期間利用他人帳戶為相同個股買賣，且未依規定向公司申報，公司事後亦未確實進行查證。	警告 120 萬 解除前基金經理人職務
113.09.10	金管證投罰字第1130384633號 金管證投字第11303846331號	金管會 113 年 1 月至本公司國泰投信進行「ETF 投資風險管理及資訊揭露」專案檢查，及投信投顧公會對公司查核後核處糾正併處罰鍰新臺幣 60 萬元：ETF 成分股定審規則調整，未於公開說明書完整揭露生效日相關資訊、從事 ETF 廣告活動未依公會廣告行為規範辦理及 ETF 廣告內容有使人誤信能保證本金安全或保證獲利情事。	糾正 60 萬
113.04.18	金管證投罰字第1120365880號 金管證投字第11203658801號 金管證投字第11203658802號	金管會 112 年 8 月至本公司國泰投信進行業務檢查後核處警告併處罰鍰新台幣 120 萬元： 一、前全權委託投資經理人有以職務上知悉之消息，於全權委託投資帳戶從事個股交易期間，利用他人帳戶為相同個股買賣，且未向公司申報交易之情事； 二、買入海外債券之投資分析及檢討作業、對海外債券之信用風險分析及暴險部位管理、就投資私募基金之應募人提供具備充分之金融商品專業知識及交易經驗之聲明書未取得合理可信之佐證依據、對高齡客戶基金申購書內容之修改未經客戶確認，有作業面及內部管理面之缺失。	警告 120 萬 解除前投資經理人職務

(六) 訴訟或非訴訟事件

無

【受益憑證銷售及買回機構之名稱、地址及電話】

▲銷售機構 ●買回機構

本基金 R 類型受益權單位

基富通證券股份有限公司	▲	台北市松山區敦化北路 170 號 7 樓	02-8712-1212
好好證券	▲	新北市板橋區中山路一段 156 之 1 號 2 樓	02-7755-7722
鉅亨證券投資顧問股份有限公司及其分公司	▲	台北市信義區松仁路 89 號 18 樓 B 室	02-2720-8126
中租投顧	▲	台北市內湖區堤頂大道二段 407 巷 22 號 5 樓之 1	02-7711-5599

本基金其他類型 (R 類型除外) 受益權單位

國泰證券投資信託股份有限公司及其分公司	▲●	台北市敦化南路二段 39 號 6 樓	02-2700-8399
國泰世華銀行全省分行	▲●	台北市松仁路 7 號 2 樓	02-8722-6666
兆豐國際商業銀行全省分行	▲	台北市吉林路 100 號 11 樓	02-2563-3156
臺灣新光商業銀行全省分行	▲	台北市信義區松仁路 32 號 4 樓之 1	02-8758-7288
臺灣銀行全省分行	▲	台北市武昌街一段 49 號	02-2349-3456
臺中商業銀行全省分行	▲	台中市西區民權路 87 號	04-2223-6021
第一商業銀行全省分行	▲	台北市重慶南路一段 30 號 17 樓	02-2348-1111
華南商業銀行全省分行	▲	台北市信義區松仁路 123 號	02-2371-3111
華泰商業銀行全省分行	▲	台北市中山區敬業四路 33 號 11 樓	02-2752-5252
臺灣土地銀行全省分行	▲	台北市懷寧街 53 號 4 樓	02-2348-3456
上海商業儲蓄銀行全省分行	▲	台北市仁愛路二段 16 號 2 樓	02-2356-8111
中國信託商業銀行全省分行	▲	台北市南港區經貿二路 166、168、170、186、188 號	02-3327-7777
永豐商業銀行全省分行	▲	台北市南京東路三段 36 號 3 樓	02-2506-3333
合作金庫銀行全省分行	▲	台北市松山區長安東路二段 225 號 10 樓	02-2173-8888
台北富邦商業銀行全省分行	▲	台北市民生東路三段 138 號 4 樓	02-2718-6888
彰化商業銀行全省分行	▲	台北市中山北路二段 57 號 12 樓	02-2536-2951
玉山商業銀行全省分行	▲	台北市松山區敦化北路 315 號 7 樓	02-2562-1313
滙豐(台灣)商業銀行全省分行	▲	台北市信義區信義路五段 8 號	02-6633-5858
聯邦商業銀行全省分行	▲	台北市南京東路二段 137 號 3 樓	02-2507-4066
台新國際商業銀行全省分行	▲	台北市中山區中山北路 2 段 44 號 1 樓及地下 1 樓	02-2568-3988
元大商業銀行全省分行	▲	台北市敦化南路一段 66 號 3 樓	02-2173-6699
渣打國際商業銀行全省分行	▲	新竹市中央路 106 號	03-5276-417
星展(台灣)商業銀行全省分行	▲	台北市內湖區瑞光路 399 號 13 樓	02-6612-9373
王道商業銀行全省分行	▲	台北市內湖區堤頂大道二段 99 號 5 樓	02-8752-7000
瑞興商業銀行全省分行	▲	台北市中正區重慶南路一段 66-1 號 2 樓	02-7729-3900
凱基商業銀行全省分行	▲	台北市南京東路五段 125 號、127 號、125 號 2 樓及 125 號 3 樓	02-2557-5151
將來商業銀行	▲	台北市敦化南路二段 95 號 8 樓	02-8979-7000
台灣中小企業銀行全省分行	▲	台北市塔城街 30 號	02-2559-7171
連線商業銀行	▲	台北市內湖區瑞光路 333 號 3 樓及 4 樓	02-66229511
中華郵政股份有限公司及其分支機構	▲	台北市金山南路二段 55 號	02-2393-1261

國泰人壽保險股份有限公司及其分公司	▲	台北市仁愛路四段 296 號	02-2755-1399
國泰綜合證券股份有限公司及其分公司	▲	台北市敦化南路二段 333 號 20 樓	02-2326-9888
合作金庫證券股份有限公司及其分公司	▲	台北市南京東路二段 85 號 7 樓	02-2752-8000
凱基證券股份有限公司及其分公司	▲	臺北市中山區成功里明水路 698 號 3 樓、700 號 3 樓	02-2181-8888
元大證券股份有限公司及其分公司	▲	台北市中山區南京東路 3 段 219 號 11 樓	02-2718-1234
統一綜合證券股份有限公司及其分公司	▲	台北市東興路 8 號 4 樓	02-2747-8266
康和綜合證券股份有限公司及其分公司	▲	台北市信義區基隆路 1 段 176 號 B1	02-8787-1888
第一金證券股份有限公司及其分公司	▲	台北市長安東路 1 段 22 號 4 樓	02-2563-6262
永豐金證券股份有限公司及其分公司	▲	台北市重慶南路 1 段 2 號 22 樓	02-2382-8732
群益金鼎證券股份有限公司及其分公司	▲	臺北市松山區民生東路三段 156 號 7 樓之 5	02-8789-8888
元富證券股份有限公司及其分公司	▲	台北市大安區敦化南路二段 97 號 22 樓	02-2325-5818
華南永昌綜合證券股份有限公司及其分公司	▲	台北市民生東路四段 54 號 4 樓	02-2545-6888
國票綜合證券股份有限公司及其分公司	▲	台北市中山區樂群三路 128 號 3 樓	02-8502-1999
富邦綜合證券股份有限公司及其分公司	▲	台北市仁愛路 4 段 169 號 3、4 樓	02-8771-6888
臺銀綜合證券股份有限公司及其分公司	▲	台北市中正區重慶南路一段 58 號 6 樓	02-2388-2188#359
台新綜合證券股份有限公司及其分公司	▲	台北市中山北路二段 44 號 2 樓	02-5576-8912
兆豐證券股份有限公司及其分公司	▲	台北市中正區忠孝東路二段 95 號 4 樓	02-2327-8988
台中銀證券股份有限公司及其分公司	▲	台中市西區民族路 45 號 1 樓、2 樓	04-2223-6021
中國信託綜合證券股份有限公司及其分公司	▲	台北市南港區經貿二路 168 號 3 樓	02-6639-2000
基富通證券股份有限公司	▲	台北市松山區敦化北路 170 號 7 樓	02-8712-1212
好好證券	▲	新北市板橋區中山路一段 156 之 1 號 2 樓	02-7755-7722
容海國際證券投資顧問股份有限公司及其分公司	▲	台北市南京東路五段 343 號 3 樓之 1	02-2756-0707
鉅亨證券投資顧問股份有限公司及其分公司	▲	台北市信義區松仁路 89 號 18 樓 B 室	02-2720-8126
安睿宏觀證券投資顧問股份有限公司及其分公司	▲	台北市內湖科技園區洲子街 105 號 2 樓	02-8797-5055
中租證券投資顧問股份有限公司及其分公司	▲	台北市內湖區堤頂大道二段 407 巷 22 號 5 樓之 1	02-7711-5599

華信證券投資顧問股份有限公司及其分公司	▲	台北市青島東路 7 號 5 樓之三、之四	02-7725-1489
先進全球證券投資顧問股份有限公司及其分公司	▲	台北市敦化北路 207 號 7 樓之 5	02-2718-6800

【特別記載事項】

證券投資信託事業遵守中華民國證券投資信託暨顧問商業同業公會會員自律公約聲明書

聲 明 書

茲聲明本公司願遵守中華民國證券投資信託暨顧問商業同業公會會員自律公約各條款之約定。

聲明人：國泰證券投資信託股份有限公司

負責人：李 偉 正



經理公司內部控制制度聲明書

國泰證券投資信託股份有限公司

內部控制制度聲明書

日期：114年03月05日

本公司民國113年度之內部控制制度，依據自行評估的結果，謹聲明如下：

- 一、本公司確知建立、實施和維護內部控制制度係本公司董事會及經理人之責任，本公司業已建立此一制度。其目的係在對營運之效果及效率(含獲利、績效及保障資產安全等)、報導具可靠性、及時性、透明性及符合相關規範暨相關法令規章之遵循等目標的達成，提供合理的確保。
- 二、內部控制制度有其先天限制，不論設計如何完善，有效之內部控制制度亦僅能對上述三項目標之達成提供合理的確保；而且，由於環境、情況之改變，內部控制制度之有效性可能隨之改變。惟本公司之內部控制制度設有自我監督之機制，缺失一經辨認，本公司即採取更正之行動。
- 三、本公司係依據「證券暨期貨市場各服務事業建立內部控制制度處理準則」(以下簡稱「處理準則」)規定之內部控制制度有效性之判斷項目，判斷內部控制制度之設計及執行是否有效。該「處理準則」所採用之內部控制制度判斷項目，係為依管理控制之過程，將內部控制制度劃分為五個組成要素：1.控制環境，2.風險評估，3.控制作業，4.資訊與溝通，及5.監督作業。每個組成要素又包括若干項目。前述項目請參見「處理準則」之規定。
- 四、本公司業已採用上述內部控制制度判斷項目，評估內部控制制度之設計及執行的有效性。
- 五、本公司基於前項評估結果，認為本公司於民國113年12月31日的內部控制制度(含對子公司之監督與管理、資訊安全整體執行情形)，包括瞭解營運之效果及效率目標達成之程度、報導係屬可靠、及時、透明及符合相關規範暨相關法令規章之遵循有關的內部控制制度等之設計及執行，除附件所列事項外，係屬有效，其能合理確保上述目標之達成。
- 六、本聲明書將成為本公司募集基金公開說明書及投資說明書(私募基金、全權委託投資)之主要內容，並對外公開。上述公開之內容如有虛偽隱匿、詐欺及足致他人誤信等不法情事，將涉及證券投資信託及顧問法第八條、第十五條、第一百零五條、第一百零六條及期貨交易法一百一十五條等之法律責任。
- 七、本聲明書業經本公司民國114年03月05日董事會通過，出席董事6人中，有0人持反對意見，餘均同意本聲明書之內容，特此聲明。

國泰證券投資信託股份有限公司

董事長：張 錫

總經理：張 雍 川

稽核主管：韓 妍 玲

資訊安全長：岳 豫 西

簽章

簽章

簽章

簽章

註1：證券暨期貨市場各服務事業內部控制制度之設計與執行，如於年度中存有重大缺失，應於內部控制制度聲明書中第四項後增列說明段，列舉並說明自行評估所發現之重大缺失，以及公司於資產負債日前所採取之改善行動與改善情形。

註2：聲明之日期為「會計年度終了日」。

國泰證券投資信託股份有限公司內部控制制度應加強事項及改善計畫

(基準日：113 年 12 月 31 日)

應 加 強 事 項	改 善 措 施	預定完成改善時間
<p>一、前基金經理人於擔任基金經理人期間，有以職務上知悉之消息洩漏予他人，並於基金帳戶從事個股交易期間利用他人帳戶為相同個股買賣，且未依規定向公司申報，公司事後亦未確實進行查證。</p> <p>前全權委託投資經理人有以職務上知悉之消息，於全權委託投資帳戶從事個股交易期間，利用他人帳戶為相同個股買賣，且未向公司申報交易之情事。</p> <p>二、買入海外債券之投資分析及檢討作業、對海外債券之信用風險分析及暴險部位管理、就投資私募基金之應募人提供具備充分之金融商品專業知識及交易經驗之聲明書未取得合理可信之佐證依據、對高齡客戶基金申購書內容之修改未經客戶確認，有作業面及內部管理面之缺失。</p> <p>三、ETF 成分股定審規則調整，未於公開說明書完整揭露生效日相關資訊、從事 ETF 廣告活動未依公會廣告行為規範辦理及 ETF 廣告內容有使人誤信能保證本金安全或保證獲利情事。</p>	<p>一、本公司強化措施如下：</p> <ol style="list-style-type: none"> 1.透過手機智能櫃以系統管控資訊通訊設備管理作業。 2.因應業務特性，針對高風險之投資研究單位使用視訊服務實施螢幕側錄，並明訂異常通報處理機制。 3.加強人員任用審查程序及在職員工關懷。 4.持續進行法令宣導教育訓練及加強查核 5.強化內部管理制度設計與執行 6.加重主管連坐處分之懲處內容，修訂公司員工行為管理獎懲規定。 <p>二、已增加投資系統控管功能、強化債券暴險部位管理、調整私募基金應募人申購聲明書與調查表及強化客戶未合規文件退回補正作業。</p> <p>三、已於公開說明書揭露 ETF 成分股定審規則調整相關資訊、增訂網紅合作管理之內部控制制度、將未符合規範之廣告文宣進行下架，並強化內部文宣審查表。</p>	<p>一、所述改善設備與措施均已完成。</p> <p>二、所述改善措施均已完成。</p> <p>三、所述改善措施均已完成。</p>

註：請詳列遭主管機關處警告(含)以上或罰鍰新臺幣 24 萬元以上之處分；另併請詳列主管機關及中華民國證券投資信託暨顧問商業同業公會查核發現資訊安全缺失之改善情形。

經理公司公司治理運作情形

(一) 公司治理之架構及規則

本公司參酌「中華民國證券投資信託暨顧問商業同業公會證券投資信託事業證券投資顧問事業公司治理實務守則」、「中華民國期貨業商業同業公會期貨信託事業暨期貨經理事業治理實務守則」及相關法令規範制定各項與公司治理相關之規範或揭露本公司公司治理之相關資訊。

(二) 公司股權結構及股東權益

1. 公司股權結構

詳見【經理公司概况】中(二)所列公司組織之相關內容，請參閱本基金公開說明書第 50 頁。

2. 股東權益

本公司股東僅為法人股東一人時，依公司法或本章程規定，應由股東會行使之職權由董事會決議之。

(三) 董事會之結構及獨立性

1. 董事會之結構

本公司設置董事三至九人，由股東會就有行為能力之人選任之；法人為股東時，得當選為董事，但須指定自然人代表行使職務，亦得由其代表人當選為董事，代表人有數人時，得分別當選；任期為三年，得連選連任。公司董事應具備執行職務所必須之知識、技能及素養。

本公司現任董事(任期自民國一一二年七月十八日至民國一一五年七月十七日止)姓名、持有股數及主要學(經)歷。(詳見【經理公司概况】中(二)所列 4 之說明，請參閱本基金公開說明書第 57 頁。

2. 董事會之獨立性

本公司目前雖未設獨立董事，但董事會執行業務均應依據法令及公司章程為之，且各董事應忠實執行業務，並盡善良管理人之注意義務。

(四) 董事會及經理人之職責

1. 董事會之職責

董事會遵照相關法令及公司章程之規定而管理、領導與控制本公司業務方向與經營方針。並須遵循本公司「董事會議事規範」之相關規範執行職務。

2. 經理人之職責

本公司設置總經理一人及副總經理若干人，依董事會之指示執行職務，並應隨時向董事長及董事會報告重要業務決定。

(五) 審計委員會或監察人之組成、職責及獨立性

1. 監察人之組成

本公司目前設置監察人一人，由股東會就有行為能力之人選任之。法人為股東時，得當選為監察人，但須指定自然人代表行使職務，亦得由其代表人當選為監察人，代表人有數人時，得分別當選，監察人之任期均為三年，連選者得連任。

職稱	姓名	選任/指派日期	任期屆滿日期	持有本公司股份 股數(仟股) 持股比率	持有本公司股份 股數(仟股) 持股比率	主 要 經 (學) 歷	備註
				選任時	現在		
監察人	洪瑞鴻	112.07.18	115.07.17	150,000 100%	150,000 100%	國泰金控財務處會計部協理 東吳大學會計系學士	國泰金融控股(股)公司代表人

2. 監察人之職責

- (1) 查核公司財務狀況。
- (2) 審查並稽核會計簿冊及文件。
- (3) 其他依法令所授予之職權。

3. 監察人之獨立性

本公司目前設置監察人未設審計委員會。監察人除依公司法行使職權外，尚得列席董事會會議陳述意見，但無表決權。監察人查核帳簿表冊時應簽名或加蓋其印章，並提出報告於股東會。監察人對於前項所定事務，得代表公司委託律師或會計師辦理之。

(六) 董事、監察人、總經理及副總經理之酬金結構及政策，以及其與經營績效及未來風險之關聯性

本公司由法人股東一人所組織，全體董事、監察人之報酬由該法人股東依參酌其貢獻價值，依同業通常水準支給議定之，並得給付相當之交通費或其他津貼。

總經理及副總經理之報酬，由董事會參酌其貢獻價值，依同業通常水準核定「薪酬給付準則」，授權董事長於準則範圍內核定之。

(七) 董事、監察人之進修情形

本公司不定期將董監事進修之相關函文及課程資料提供予全體董監事參閱，本屆董監事進修情形如下：

職稱	姓名	課程名稱	進修日期
董事	張雍川	【投信】員工誠信及道德行為	112.7.20
董事	張雍川	【投信】2023 年上半年資訊安全教育訓練	112.7.20
董事	張雍川	【投信】2023 年上半年社交工程教育訓練	112.7.20
董事	張雍川	【投信】持續營運管理(BCM)	112.7.20
董事	張雍川	【投信】年度風險管理通識課程	112.7.20
董事	張雍川	【投信】利害關係人年度線上訓練	112.7.20
董事	李長庚	亞太永續博覽會	112.7.21
董事	李長庚	金融白皮書期中審查會議	112.7.25
董事	李長庚	與內政部刑事局簽署「金融阻駭反詐騙暨資安聯防」合作意向書	112.8.1
董事	郭明鑑	【2023 下半年】經營管理研討會議	112.7.19
董事	郭明鑑	生成式 AI 位金融業帶來的機遇與風險_資安講座	112.7.28
董事	李長庚	與內政部刑事局簽署「金融阻駭反詐騙暨資安聯防」合作意向書	112.8.1
董事	郭明鑑	2023 性騷擾防治課程	112.8.8
董事	郭明鑑	2023 金融友善教育訓練	112.8.15
監察人	洪瑞鴻	國泰金控資料分級教育訓練	112.8.14
監察人	洪瑞鴻	國泰投信生成式 AI 為金融業帶來的機遇與風險資安講座	112.8.14
董事	李長庚	金融建言白皮書的期末審查	112.8.24
董事	李長庚	銀行公會-金融研訓基金委員會	112.8.31
董事	李長庚	銀行公會理監事會議	112.8.31
董事	李長庚	人才發展與 AI	112.9.24

職稱	姓名	課程名稱	進修日期
董事	李長庚	中華民國銀行公會會員大會	112.9.26
董事	蔡宜芳	2023 台灣地緣政治高峰論壇	112.9.11
董事	蔡宜芳	產險登錄業務員訓練課程	112.9.30
董事	蔡宜芳	壽險登錄業務員訓練課程	112.9.30
監察人	洪瑞鴻	國泰金控 2023 年風險管理年度教育訓練	112.8.30
監察人	洪瑞鴻	發行人證券商證券交易所會計主管持續進修班	112.9.18-112.9.19
監察人	洪瑞鴻	國泰金控 2023 年「員工誠信及道德行為教育訓練」	112.9.22
董事	李長庚	企業永續發展協會_第九屆第六次理監事會議	112.10.17
董事	李長庚	2023 TWCAE 臺灣氣候行動博覽會	112.10.20
董事	李長庚	台灣企業永續研訓中心-專題演講暨 CEO 講堂	112.10.26
董事	李長庚	與永續者同行-綠色淨零 金融與永續投資高峰論壇	112.10.31
董事	郭明鑑	2023 年董事高階管理人員洗錢防制級打擊資恐教育訓練	112.10.17
董事	郭明鑑	【投信】董、監事洗錢防制打擊資恐訓練	112.10.17
董事	郭明鑑	(Bank)2023 年下半年度全航員工洗錢防制教育訓練	112.10.16
董事	郭明鑑	薪酬結構暨員工福利調整方向說明	112.10.5
董事	郭明鑑	現金增資員工認股及員工信託說明	112.10.4
董事	郭明鑑	(Bank)2023 年下半年社交工程防護宣導課程	112.10.4
董事	郭明鑑	(Bank)2023 年檢舉制度	112.10.4
董事	郭明鑑	2023 董事會資安諮詢小組:資安講座自掃門前雪的安全不等於真安全	112.10.3
董事	郭明鑑	(Bank)2023 年風險管理通識課程	112.10.3
董事	郭明鑑	(Bank)2023 年員工誠信及道德行為教育訓練	112.10.3
董事	蔡宜芳	【人壽】選修-109 年董監線上課程	112.10.30
董事	蔡宜芳	【數位應用】數據分析必修課程	112.10.26
董事	蔡宜芳	【DEI 微課程】EP1 - 認識	112.10.26
董事	蔡宜芳	〔產險〕112 年產險登錄業務員訓練課程_進階	112.10.26
董事	蔡宜芳	【ESG 永續學程】EP2 - 接軌世界趨勢的國泰永續策略 人壽班	112.10.24
董事	蔡宜芳	【DEI 微課程】EP3 - 啟程。邁向多元包容職場	112.10.24
董事	蔡宜芳	【人壽】112 年度內部法遵_F. 高齡客戶投保權益保障課程(教育訓練部)高管班次	112.10.24
董事	蔡宜芳	【投信】董、監事洗錢防制打擊資恐訓練	112.10.24
董事	蔡宜芳	【ESG 永續學程】EP3 - 國泰永續策略發展主軸：氣候 人壽班	112.10.23
監察人	洪瑞鴻	國泰投信董、監事洗錢防制打擊資恐訓練	112.10.11
監察人	洪瑞鴻	ESG 永續學程 - 國泰永續策略發展主軸：氣候	112.10.23
董事	郭明鑑	(Bank)2023 年自行查核作業	112.11.2
董事	郭明鑑	(Bank)2023 下半年資訊安全暨互聯網基礎課程	112.11.1
監察人	洪瑞鴻	【金控】2023 年第二次社交工程教育訓練	112.11.3
監察人	洪瑞鴻	ESG 永續學程 - 國泰永續策略發展主軸：健康	112.11.24
董事	李長庚	集團資安講座-地緣政治判斷及台海安全情勢分析	113.1.4
董事	李長庚	政大 EMBA 授課	113.1.6
董事	李長庚	共生 x 共創 - 2024 天下經濟論壇	113.1.17
董事	郭明鑑	地緣政治判斷及台海安全情勢分析_資安講座	113.1.4
董事	蔡宜芳	【人壽】失智友善天使.組織認證課程(綜合企劃部)	113.1.3
董事	蔡宜芳	天下經濟論壇冬季場	113.1.13-113.1.14

職稱	姓名	課程名稱	進修日期
監察人	洪瑞鴻	金融資安雲端實務分享_資安講座(國泰投信)	113.1.24
監察人	洪瑞鴻	地緣政治判斷及台海安全情勢分析_資安講座(國泰投信)	113.1.24
董事	李長庚	先行者聯盟	113.2.22
董事	張雍川	國泰金控集團資安講座-地緣政治判斷及台海安全情勢分析	113.1.4
董事	張雍川	股債雙收 ETF 投資說明會-台中場	113.3.6
董事	張雍川	股債雙收 ETF 投資說明會-台北場	113.3.21
董事	張雍川	國際趨勢：能源轉型趨勢 台大氣候變遷與永續發展國際學程 趙家緯助理教授	113.3.27
董事	郭明鑑	2024 年上半年社交工程防護宣導課程	113.3.29
董事	郭明鑑	2024 年員工保密法則	113.3.25
董事	郭明鑑	2024 年上半年全行員工洗錢防制教育訓練	113.3.12
董事	張錫	交大 EMBA 演講	113.3.13
監察人	洪瑞鴻	【金控】2024 年第 1 次社交工程	113.3.25
董事	張錫	未來 2 年股市機會與挑戰	113.4.1
董事	李長庚	保險業接軌二制度之資產負債管理國際研討會	113.4.12
董事	李長庚	金研院第 42 屆第 1 次研訓指導委員會議	113.4.12
董事	李長庚	中華民國企業永續發展協會_第九屆第七次理監事會議	113.4.16
董事	李長庚	金融建言白皮書第 1 次工作會議	113.4.17
董事	李長庚	證基會 40 周年慶暨「永續轉型、成就巔峰」研討會	113.4.26
董事	蔡宜芳	人身保險業務員每年接受 6 小時外部排定法令遵循課程	113.3.29
董事	蔡宜芳	金融研訓院_影響力投資與 SDGS 的實踐課程	113.4.18
董事	李長庚	政大 EMBA《金控公司經營與策略》	113.6.15
董事	李長庚	金融研訓院-建言白皮書	113.6.17
董事	李長庚	財訊 50 頒獎典禮	113.6.21
董事	李長庚	Climate Investment Summit	113.6.27
董事	郭明鑑	2024 年營運持續管理(BCM)認知教育訓練	113.6.3
董事	郭明鑑	2024 上半年資訊安全基礎課程	113.6.4
董事	郭明鑑	11305 銀行業導入責任地圖制度自律規範	113.6.25
董事	蔡宜芳	如何與工會攜手創造雙贏的勞資關係	113.6.11
監察人	洪瑞鴻	【國泰金控】營運持續管理年度教育訓練	113.6.5
董事	張錫	暑期實習生演講-職場軟實力	113.7.23
董事	張雍川	內線交易防治與金融道德解析課程	113.7.10
董事	張雍川	2024 國泰資產管理高峰會	113.7.12
董事	張雍川	聯合國 DEI 多元共融：政策與案例	113.7.17
董事	李長庚	2024 國泰永續金融暨氣候變遷高峰論壇	113.7.3
董事	李長庚	企業永續發展協會會員大會	113.7.10
董事	李長庚	金融建言白皮書審查會	113.7.26
董事	郭明鑑	2024 國泰永續金融暨氣候變遷高峰論壇	113.7.3
董事	蔡宜芳	國泰資產管理高峰會	113.7.12
董事	劉上旗	2024 國泰永續金融暨氣候變遷高峰論壇	113.7.3
監察人	洪瑞鴻	【國泰金控】2024 年第 1 次資訊安全教育訓練	113.7.8
監察人	洪瑞鴻	【國泰金控】利關人教育訓練 PART 1-金融從業人員必須搞懂的一件事	113.7.8
監察人	洪瑞鴻	【國泰金控】2024 年「員工誠信及道德行為教育訓練」	113.7.8

職稱	姓名	課程名稱	進修日期
董事	張錫	專講-投資趨勢與展望	113.8.14
董事	張錫	鏡周刊「2024 碳權交易元年高峰會論壇」-專講推動減碳的關鍵力量 金融業	113.8.28
董事	郭明鑑	(Bank)113 年金融友善教育訓練.法令遵循部	113.8.2
董事	郭明鑑	(Bank)113 年下半年社交工程防護宣導課程.資訊安全部	113.8.27
董事	蔡宜芳	董監事暨公司治理主管系列課程—碳權交易機制與碳管理應用	113.8.7
監察人	洪瑞鴻	【國泰金控】113 年個人資料保護教育訓練	113.8.5
監察人	洪瑞鴻	【國泰金控】跨世代管理的角色與挑戰	113.8.20
董事	張錫	「談我國 REITs 發展之機會與挑戰」研討會	113.9.9
董事	張錫	打造亞洲資產管理中心政策與產業高峰論壇	113.9.10
董事	張錫	經手人員線上教育訓練	113.9.11
董事	張雍川	「國泰金控」2024 影響力投資校園巡迴論壇(國立陽明交通大學場)	113.9.27
董事	李長庚	行政院經濟發展委員會顧問會議	113.9.3
董事	李長庚	打造亞洲資產管理中心政策與產業高峰論壇	113.9.10
董事	李長庚	地緣政治高峰論壇	113.9.11
董事	李長庚	壯大台灣資本市場高峰會	113.9.30
董事	劉上旗	證交所壯大臺灣資本市場高峰會	113.9.30
監察人	洪瑞鴻	【國泰金控】2024 年第 2 次社交工程教育訓練	113.9.3
監察人	洪瑞鴻	【國泰投信】董、監事洗錢防制打擊資恐訓練	113.9.6
監察人	洪瑞鴻	發行人證券商證券交易所會計主管持續進修班專業研習課程	113.9.19-113.9.20
監察人	洪瑞鴻	【國泰金控】2024 年淨零轉型與永續金融	113.9.24
董事	張雍川	2024 年 AAM 台灣 ETF 會議-座談會 A: ESG 、可持續和創效金融 的投資	113.10.22
董事	李長庚	國立政治大學國際金融學院-國際金融情勢分析與展望	113.10.5
董事	李長庚	CNBC 訪談	113.10.7
董事	李長庚	金融總會理監事會議	113.10.9
董事	李長庚	金管會-亞洲資產管理中心	113.10.11
董事	李長庚	企業永續台中博覽會	113.10.18
董事	李長庚	銀行公會會員大會	113.10.21
董事	李長庚	CEO 知識分享晚會	113.10.24
董事	郭明鑑	(Bank)2024 年員工誠信及道德行為教育訓練.人力資源部	113.10.1
董事	郭明鑑	2024 年董事高階管理人員洗錢防制及打擊資恐教育訓練.洗錢防制 部	113.10.1
董事	郭明鑑	(Bank)2024 年下半年度全行員工洗錢防制教育訓練.洗錢防制部	113.10.16
董事	郭明鑑	2024 董事會資安諮詢小組：數位信任與永續發展	113.10.16
董事	張錫	個人交易規範課程	113.11.7
董事	張錫	「影響力投資校園巡迴論壇(東海大學場)」	113.11.26
董事	張錫	地緣政治演講-2025 市場投資趨勢	113.11.28
董事	張錫	國泰集團高階主管研討會	113.11.29
董事	張雍川	彭博全球固定收益 ETF 投資展望研討會 – 台北專場 14:00-15:00	113.11.07
董事	張雍川	彭博全球固定收益 ETF 投資展望研討會 – 台北專場 15:00~16:00	113.11.07
董事	張雍川	親子理財說明會-台北場 Q&A 時段	113.11.09
董事	張雍川	親子理財說明會-新竹場 Q&A 時段	113.11.10
董事	張雍川	中央大學企業管理學系碩士班書報課	113.11.27

職稱	姓名	課程名稱	進修日期
董事	張雍川	國泰集團高階主管研討會	113.11.29
董事	李長庚	台北金融科技展	113.11.1
董事	李長庚	金融業淨零推動工作平台-資金與統計工作群	113.11.4
董事	李長庚	COP29-亞塞拜然	113.11.10-113.11.19
董事	李長庚	工作治理評量實地訪評	113.11.27
董事	郭明鑑	11310 責任地圖制度實施準則修訂重點.法令遵循部	113.11.4
董事	郭明鑑	(Bank)2024 年下半年資訊安全暨物聯網基礎課程.資訊安全部	113.11.4
董事	郭明鑑	(Bank)2024 年自行查核作業.稽核室	113.11.13
監察人	洪瑞鴻	【集團】生成式 AI 全員課程	113.11.1
監察人	洪瑞鴻	【國泰金控】2024 年第 2 次資訊安全教育訓練	113.11.29
董事	張錫	商周「2025 年度展望直播活動」	113.12.11
董事	張錫	【投信】113 年公平待客原則與金融消費者保護法	113.12.30
董事	張雍川	【投信】113 年下半年社交工程教育訓練	113.12.17
董事	張雍川	【投信】113 年第 2 次資訊安全教育訓練	113.12.16
董事	張雍川	【投信】113 年防制洗錢年度線上訓練(一般.進階)	113.12.19
董事	張雍川	【投信】113 年公平待客原則與金融消費者保護法	113.12.16
董事	張雍川	【投信】113 年法令遵循年度教育訓練	113.12.17
董事	李長庚	工商時報-新政論壇	113.12.2
董事	李長庚	推動亞洲資產管理中心業務	113.12.4
董事	李長庚	金融總會臨時會員代表大會	113.12.10
董事	李長庚	2024 第十七屆 TCSA 台灣企業永續獎	113.12.11
董事	李長庚	銀行公會-金融研訓基金委員會	113.12.19
董事	李長庚	金融總會理監事會議	113.12.31
董事	李長庚	地緣政治	114.1.2
董事	李長庚	台北市銀行公會會員大會	114.1.7
董事	李長庚	「我國導入新一代清償能力制度 (TW-ICS) 對壽險業之影響與因應建議」	114.1.17
董事	李長庚	2025 Deloitte Future Talk 論壇	114.2.13
董事	李長庚	金融科技產業聯盟啟動記者會	114.2.19
董事	李長庚	永續金融先行者聯盟 114 年第 1 次聯盟會議	114.2.21
董事	李長庚	114 年金融建言白皮書	114.2.25
董事	李長庚	永續金融先行者聯盟-金融業淨零推動工作平台-資金與統計工作群	114.3.4
董事	李長庚	2025 年金融產業 CEO 早餐會	114.3.19
董事	李長庚	金融總會理監事會議	114.3.19
董事	李長庚	聯徵中心董事會-基金運用管理委員會	114.3.26
董事	李長庚	銀行公會-研訓基金管理委員會	114.3.27
董事	蔡宜芳	「淨零轉型研討會」金管會聯盟舉辦聯合議	114.2.25
董事	蔡宜芳	[MSCI 研究路演] 評估台灣企業氣候之旅	114.3.19
董事	蔡宜芳	壽險業務員課程	114.3.31
董事	郭明鑑	【2025 上半年】經營管理研討會議	114.1.24
董事	郭明鑑	(Bank)2025 年員工保密原則/法令遵循部	114.2.19
董事	郭明鑑	(Bank)2025 年上半年度全行員工洗錢防制教育訓練/洗錢防制部	114.2.25
董事	郭明鑑	2025 AI 系列學程【AI 世界・智慧崛起】/ 教育發展部	114.3.5
董事	郭明鑑	(Bank) 2025 年上半年社交工程防護宣導課程 / 資訊安全部	114.3.10

職稱	姓名	課程名稱	進修日期
董事	郭明鑑	(Bank) 2025 年檢舉制度 / 法令遵循部	114.3.24
監察人	洪瑞鴻	【金控】114 年(上)社交工程教育訓練	114.3.06
監察人	洪瑞鴻	【金控】114 年風險管理年度教育訓練	114.3.31
董事	張錫	風傳媒『反詐新戰術論壇』	114.1.7
董事	張錫	「2025 台灣 TREITs 發展之機會與挑戰暨國際不動產投資經驗交流」研討會	114.1.14
董事	張錫	台中場投資說明會	114.2.25
董事	張錫	台大張慶瑞教授演講-量子產業發展趨勢與台灣對策	114.2.21
董事	張錫	2025 台股展望	114.2.14
董事	張錫	【創新才給力 台股全攻略】台北場說明會	114.2.7
董事	張錫	櫃買永續債暨 ETF 論壇	114.3.18
董事	張錫	羅博士 2025 總經展望峰會	114.3.21
董事	張雍川	1140312 中央大學企管系資產管理策略與應用課程-資產管理業介紹 CEO 觀點分享產品策略與市場挑戰	114.3.12
董事	張錫	設計職場方程式	114.5.28
董事	張錫	退休理財講座	114.5.13
董事	張錫	專題演講-私募市場如何因應台灣超高齡社會下的退休基金投資需求、座談-透過退休金制度與商品創新建構具韌性的退休保障	114.6.24
董事	張錫	演講-投資致勝之心法	114.6.4
董事	張雍川	2025 Smart 智富財經論壇	114.4.17
董事	張雍川	地緣政治風險專題講座—世界劇變下的國家安全戰略與韌性建立	114.5.21
董事	張雍川	第五屆台灣永續投資論壇暨 TWSIA 頒獎典禮	114.6.20
董事	李長庚	金研院第 43 屆第 1 次研訓指導委員	114.4.9
董事	李長庚	中華民國企業永續發展協會理監事會議	114.4.22
董事	李長庚	銀行公會理監事會議	114.4.24
董事	李長庚	114 年金融建言白皮書	114.4.30
董事	李長庚	資金與統計工作群 2025 年度第二次會議	114.6.2
董事	李長庚	114 年金融建言白皮書-分業座談會	114.6.18
董事	李長庚	國立中山大學國際金融研究學院演講	114.6.21
董事	李長庚	銀行公會	114.6.26
董事	郭明鑑	2025 AI Master 系列課程【AI 世界・智慧崛起】/ 數碼發展部	114.4.2
董事	郭明鑑	(Bank) 2025 年職業安全衛生委員會、各級管理、指揮、監督之業務主管、一般行員職業安全衛生在職教育訓練課程/總務暨職安部	114.4.30
董事	郭明鑑	【2025 資安講座】金融業零信任架構解析與因應	114.4.30
董事	郭明鑑	(Bank) 2025 年公平待客原則/法令遵循部	114.4.15
董事	郭明鑑	(Bank) 2025 年上半年資訊安全基礎課程 / 資訊安全部	114.5.13
董事	郭明鑑	(BCM)認知教育訓練	114.6.17
董事	蔡宜芳	群益期貨 孫明德主任總經高峰會	114.4.17
董事	蔡宜芳	上海參加摩根大通集團舉辦之全球中國高峰會	114.5.22-114.5.23
董事	蔡宜芳	2025 年度勞動法令課程	114.6.25
監察人	洪瑞鴻	【金控】友善職場心關係-談不法侵害預防	114.4.15
監察人	洪瑞鴻	【金控】共融型領導力與多元共融文化	114.4.29
監察人	洪瑞鴻	【金控】114 年基礎智財教育訓練	114.6.30
董事	李偉正	穩定幣引爆的加密貨幣新金融競爭格局	114.7.25

職稱	姓名	課程名稱	進修日期
董事	李偉正	虛擬資產浪潮襲來，金融機構如何能夠屹立不搖	114.7.25
董事	張雍川	穩定幣引爆的加密貨幣新金融競爭格局	114.7.25
董事	張雍川	虛擬資產浪潮襲來，金融機構如何能夠屹立不搖	114.7.25
董事	蔡宜芳	2025 年 7 月 9 日 國泰永續金融暨氣候變遷高峰論壇	114.7.9
董事	劉上旗	114 年壯大臺灣資本市場高峰會	114.7.31
監察人	洪瑞鴻	【金控】2025 年(上)資訊安全教育訓練	114.7.2
監察人	洪瑞鴻	2025 國泰永續金融暨氣候變遷高峰論壇	114.7.9
監察人	洪瑞鴻	【金控】2025 必修金融從業人員必須搞懂的一件事--利害關係人交易	114.7.22
監察人	洪瑞鴻	【金控】2025 年個人資料保護教育訓練	114.7.22
監察人	洪瑞鴻	【金控】2025 年營運持續管理認知宣導教育訓練	114.7.22
監察人	洪瑞鴻	【投信】董、監事洗錢防制打擊資恐訓練	114.7.29
董事	張雍川	貿易戰後新局勢 ETF 布局新思維論壇	114.8.7
董事	李長庚	金融總會會員大會	114.8.1
董事	李長庚	2025 永續先行者聯盟第三次會議	114.8.7
董事	李長庚	保發講座-保險業如何發展資產管理	114.8.11
董事	李長庚	台灣創投年會	114.8.12
董事	李長庚	114 年金融科技阻詐高峰會	114.8.13
董事	李長庚	資金與統計工作群第三次會議	114.8.20
董事	李長庚	Moody' s 信評	114.8.26
董事	李長庚	金融研究訓練發展基金管理委員會	114.8.28
董事	李長庚	金融建言白皮書期末聯席審查會議	114.8.29
董事	郭明鑑	【投信】董、監事洗錢防制打擊資恐訓練	114.8.5
董事	郭明鑑	(Bank) 2025 年金融友善教育訓練 - 金融友善服務 / 法令遵循部	114.8.7
董事	郭明鑑	(Bank) 2025 年下半年社交工程防護宣導課程 / 資訊安全部	114.8.18
董事	郭明鑑	(Bank) 2025 年董事高階管理人員洗錢防制及打擊資恐教育訓練 / 洗錢防制部	114.9.1
董事	郭明鑑	(Bank)2025 年專屬高階管理人員洗錢防制測驗/國際金融與策略規劃部	114.9.1
董事	郭明鑑	(Bank)2025 年風險管理課程-理論/個人風險管理部	114.9.16
董事	蔡宜芳	台灣金融科技協會_溫宏駿副理事長：虛擬資產投資機會講座	114.8.14
董事	蔡宜芳	法令遵循課程	114.9.3
董事	蔡宜芳	勞動法令課程	114.9.30
監察人	洪瑞鴻	【金控】2025 年「員工誠信及道德行為教育訓練」	114.9.3
監察人	洪瑞鴻	【會計研究發展基金會】會計主管持續進修課程	114.9.18-114.9.19

(八) 利害關係人之權利與關係

1. 本公司訂有「董事會處理利害關係人授信以外交易之程序」以茲遵循，摘要說明如下：

- (1) 制定目的及依據：為落實執行金融控股公司法(以下簡稱“金控法”)第四十五條有關對利害關係人為授信以外交易(以下簡稱“利害關係人交易”)，其條件不得優於其他同類對象之規定，特依據國泰金控之相關規範訂定交易程序。
- (2) 董事決議之原則：利害關係人交易應不損及本公司經營之安全穩健，且不違反董事之忠實義務；董事為決議時應以本公司之利益為第一優先，不得濫用其職位犧牲公司之利益

圖利自己，並應避免利益衝突。董事會對於涉及特定董事潛在利益衝突案件為決議時，與決議事項有自身利害關係之董事，其利益迴避及表決權數之計算，應符合法令規定。

(3) 利害關係人交易提報董事會時，應檢具下列書面文件，供董事會為決議之參考，並應於董事會作成決議前，對全體董事揭露已存在或潛在之利益衝突：

- 1) 預計向利害關係人購買、租賃或出售不動產或其他資產予利害關係人，應提出交易價格業經獨立評估，或交易條件不優於其他同類對象之證明文件供董事會為決議之參考。
- 2) 與利害關係人為前款以外之交易，應提出交易條件不優於其他同類對象之證明文件供董事會為決議之參考。但交易無同類對象可供比較時，得提供交易價格業經獨立評估之證明文件（由會計師、財務顧問、鑑定估價師等專業公正之第三人就交易價格所出具之獨立評估意見）或會計師出具交易價格係為會計上合理成本或費用之意見書。

(4) 董事會議事錄：本公司董事會決議通過利害關係人交易，應於議事錄中載明下列事項：

- 1) 董事會於作成決議前，對全體董事揭露已存在或潛在之利益衝突。
- 2) 董事會作成相關決議之理由。

(5) 本規範之訂定、修正或廢止應經董事會同意。

2. 本公司利害關係人詳見【經理公司概况】中（三）所列利害關係公司揭露，請參閱本基金公開說明書第 57 頁。

(九) 風險管理資訊

1. 本公司設有專責獨立之風險管理處，負責監控本公司經營業務之投資風險與決策風險，且為落實風險管理制度，本公司於董事會下設置風險管理委員會，以有效規劃、監督、及執行本公司之風險管理事務。
2. 為建立本公司執行風險管理之組織、職責及管理程序，特訂定本風險管理政策。適用範圍包含風險管理文化、風險管理組織架構、風險管理作業流程與風險量化管理，以有效辨識、衡量、監控及報告各項風險，確保公司整體營運穩健。

(十) 對於法令規範資訊公開事項之詳細辦理情形

1. 每年二月底前將基金年度財務報告上傳至公開資訊觀測站及本公司網站。
2. 每年三月底前將公司年度財務報告上傳至公開資訊觀測站及本公司網站。
3. 每季終了一個月內更新公開說明書及簡式公開說明書，按季更新或不定期修正公開說明書者，於更新或修正後三日內，將更新或修正後公開說明書上傳至公開資訊觀測站及本公司網站。
4. 本公司將公司及所經理之各基金相關資訊詳實即時且正確揭露於本公司網站，以利股東、投資人及利害關係人等參考。網站亦設有專人負責維護並即時更新，務求揭露資料之詳實正確。
5. 屬於重大訊息應揭露事項，悉依據國泰金控暨其子公司重大訊息之發布程序及相關管理機制辦理。
6. 所有應公開之資訊皆已依相關法定方式予以揭露。
7. 資訊揭露處所
 - (1) 本公司網站：www.cathaysite.com.tw
 - (2) 公開資訊觀測站：mops.twse.com.tw
 - (3) 投信投顧公會網站：www.sitca.org.tw

(4) 期信基金資訊公告：<https://futures-announce.fundclear.com.tw/FMA/app>

(5) 本公司、銷售機構及其全省分支機構均備有基金公開說明書。

(十一) 公司治理之運作情形和公司本身訂定之公司治理相關規範之差距與原因

項目	運作情形	與公司治理相關規範之差距與原因
一、公司股權結構及股東權益		
(一)公司處理股東建議或糾紛等問題之方式	本公司現為金控子公司，國泰金融控股股份有限公司為本公司唯一股東，並無一般公司處理股東建議及爭議事項之處理。	無
(二)公司掌握實際控制公司之主要股東及主要股東之最終控制者名單之情形	本公司目前為國泰金融控股股份有限公司 100%持股之子公司。	無
(三)公司建立與關係企業風險控管機制及防火牆之方式	本公司遵循相關規範，訂有各項與利害關係人交易之管理政策及內部規範等制度或規章辦法，並配合建置利害關係人資料庫，各部門於進行交易時皆需查詢系統，以執行關係企業風險控管機制；本公司並已訂定「防火牆政策」以建立關係企業防火牆。	無
二、董事會之組成及職責		
(一)公司設置獨立董事之情形	本公司尚未設置獨立董事	本公司雖未設置獨立董事，但歷年董事會之運作均依照法令、公司章程規定及股東會決議行使職權。所有董事除具備執行職務所必須之專業知識、技能及素養外，均本著忠實誠信原則及注意義務，為所有股東創造最大利益。 因目前尚無強制要求設置獨立董事之法規，將視日後法令規定辦理。
(二)定期評估簽證會計師獨立性之情形	本公司至少每年一次評估簽證會計師之獨立性，並提報董事會決議通過。 112.03.08 第八屆第十八次董事會 113.03.04 第九屆第五次董事會 114.03.05 第九屆第十一次董事會	無
三、監察人之組成及職責		
(一)公司設置獨立監察人之情形	本公司尚未設置獨立監察人	監察人本身之職責即依公司法規定監督公司業務之執行核查核財務表冊，本著誠信原則，發揮其監督功能。

項目	運作情形	與公司治理相關規範之差距與原因
(二) 監察人與公司之員工及股東溝通之情形	溝通情形正常	無
四、建立與利害關係人溝通管道之情形	本公司設有官方網站及客戶服務部，利害關係人可透過電話、網站、信函等多重管道與本公司溝通；內部員工亦有順暢之溝通管道。	無
五、資訊公開		
(一) 公司架設網站，揭露財務業務及公司治理資訊之情形	有關財務業務及公司治理之資訊，依規定輸入指定網站，另於本公司網站中含有公司簡介、基金簡介及最新消息等相關資訊，本公司網址： www.cathayholdings.com/funds	無
(二) 公司採行其他資訊揭露之方式	本公司設置發言人並落實發言人制度，除於規定期限內依法令規範揭露相關事項外，各部門依其職權將各項應揭露資訊送交金控代為發佈。	無
六、公司設置審計委員會及其他各類功能委員會之運作情形	本公司基於企業社會責任與永續經營之理念，設置企業永續委員會，定期就公司營運相關之環境、社會及公司治理之議題之風險、核心營運系統及設備之營運持續與韌性能力，進行分析與評估，提出因應方案提報董事會。	無

(十二) 關係人交易相關資訊：詳見後附【財務報表】附註所述之關係人交易之資料

(十三) 其他公司治理之相關資訊

1. 本公司隨時注意國內公司治理制度之發展，據以檢討改進公司所建置之相關制度，以提昇公司治理成效。
2. 本公司之公司治理相關資訊均揭露於公司網站或各基金之公開說明書。
3. 本公司董事及監察人多能適時出席董事會議，且董事對於有利害關係議案均能遵循迴避之原則。
4. 基金經理人酬金結構及政策(註)
本政策係為將本公司之酬金誘因、投資人利益、與風險調整後的實質報酬之間的利益予以一致化，以提升投資人利益價值與本公司整體的長期穩健發展。
 - (1) 依據：中華民國證券投資信託暨顧問商業同業公會證券投資信託事業基金經理人酬金核定守則。
 - (2) 適用對象：基金經理人。
 - (3) 本政策所稱之酬金範圍如下：
 - 1) 報酬：包括薪資、職務加給、退職退休金、離職金及其他各類獎金。
 - 2) 酬勞：員工紅利。

- 3) 業務執行費：包括車馬費、配車及各種津貼。
- (4) 本政策之訂定原則如下：
- 1) 參酌董事會之建議，設定基金績效目標，並將特定風險因素列入考量。
 - 2) 依據未來風險調整後之基金長期績效，訂定績效考核及酬金標準或結構與制度。
 - 3) 本公司董事會將參酌「證券投資信託事業風險管理實務守則」之相關規定，負責審視基金經理人之酬金政策。
 - 4) 酬金獎勵制度不應引導基金經理人為追求酬金而從事有損害投資人權益之虞的投資或交易行為，公司並應定期審視基金經理人酬金獎勵制度與績效表現，以確保其符合公司之風險胃納。
 - 5) 基金經理人之酬金支付時間，應配合未來風險調整後之獲利，以避免公司於支付酬金後卻蒙受損失之不當情事。依據績效表現發放之酬金獎勵應採長期誘發機制，將該酬金內容之適當比率以遞延方式支付。
 - 6) 於評估基金經理人對公司獲利之貢獻時，應依證券投資信託產業之整體狀況及本公司未來之效益水平，以釐清該績效是否確屬其個人之貢獻。
 - 7) 基金經理人之離職金約定應依據已實現且風險調整後之績效予以訂定，以避免短期任職後卻領取大額離職金等不當情事。
5. 績效考核制度與架構：基金經理人之考核項目設定主要以市場基金排名名次、各基金年度期望報酬達成率及投資研究單位主管評比等各項可以有效評估基金經理人績效之項目為考核之內容。
6. 基金經理人酬金結構與政策
- (1) 薪資
評估基金經理人之學、經歷背景，及參考市場薪資水準，給付合理薪資。基本薪資結構包含本薪及伙食費，新任時以聘書敘薪內容為依據。
 - (2) 獎金：本公司獎金分為年終獎金及績效獎金等。
 - 1) 年終獎金：公司年終獎金依公司獲利狀況提撥並依管理資產及整體經營情況予以調整。年終獎金發放月數則依據績效考核結果分配。
 - 2) 績效獎金：依據基金長期績效及風險考量為基礎訂定本公司基金績效獎勵辦法，其架構包括季度、年度、二年度及特殊貢獻，並以絕對績效、相對績效及得獎項目等為評量獎金核發之依據。

【註：本項揭露係依金管會九十九年七月二十八日金管證投字第 0990035424 號函辦理。】

本基金信託契約與契約範本條文對照表

(國泰幸福階梯傘型證券投資信託基金之全球保守組合證券投資信託基金經金管會 100/12/14 金管證投字第 1000059938 號函核准，已於 101/02/03 併入國泰豐益債券組合證券投資信託基金；國泰幸福階梯傘型證券投資信託基金之全球穩健組合證券投資信託基金經金管會 107/01/08 金管證投字第 1060050275 號函核准，已於 107/4/11 併入國泰智富傘型證券投資信託基金之 ETF 均衡組合證券投資信託基金，本基金三檔組合型基金變更為一檔組合型基金)

條文	國泰全球積極組合證券投資信託基金(基金之配息來源可能為本金)證券投資信託契約	開放式組合型基金 (含投資境外基金) 證券投資信託契約範本(113.1.30 金管證投字第 1130331340 號函)	說明
前言	國泰證券投資信託股份有限公司 (以下簡稱經理公司)，為在中華民國境內發行受益憑證，募集國泰幸福階梯傘型證券投資信託基金之全球積極組合證券投資信託基金 (以下簡稱本基金)，與 <u>台北富邦商業銀行股份有限公司</u> (以下簡稱基金保管機構)，依證券投資信託及顧問法、證券投資信託基金管理辦法及其他中華民國有關法令之規定訂立本證券投資信託契約 (以下簡稱本契約)，以規範經理公司、基金保管機構及本基金受益憑證持有人 (以下簡稱受益人) 間之權利義務。經理公司及基金保管機構自本契約簽訂並生效之日起為本契約當事人。除經理公司拒絕其申購者外，受益人自申購並繳足全部價金之日起，成為本契約當事人。	____證券投資信託股份有限公司 (以下簡稱經理公司)，為在中華民國境內發行受益憑證，募集____證券投資信託基金 (以下簡稱本基金)，與____ (以下簡稱基金保管機構)，依證券投資信託及顧問法及其他中華民國有關法令之規定，本於信託關係以經理公司為委託人、基金保管機構為受託人訂立本證券投資信託契約 (以下簡稱本契約)，以規範經理公司、基金保管機構及本基金受益憑證持有人 (以下簡稱受益人) 間之權利義務。經理公司及基金保管機構自本契約簽訂並生效之日起為本契約當事人。除經理公司拒絕申購人之申購者外，申購人自申購並繳足全部價金之日起，成為本契約當事人。	定型化契約空白處填入基金名稱及經理公司與基金保管機構名稱。 配合證券投資信託及顧問法頒布新增。
第一條	定義 本契約所使用名詞之定義如下： 二、本基金：指為本基金受益人之利益，依本契約所設立之國泰幸福階梯傘型證券投資信託基金之全球積極組合證券投資信託基金。	定義 本契約所使用名詞之定義如下： 二、本基金：指為本基金受益人之權益，依本契約所設立之____證券投資信託基金。	定型化契約空白處填入基金名稱。
	三、經理公司：指國泰證券投資信託股份有限公司，即依本契約及中華民國有關法令規定經理本基金之公司。	三、經理公司：指____證券投資信託股份有限公司，即依本契約及中華民國有關法令規定經理本基金之公司。	定型化契約空白處填入經理公司名稱。
	四、基金保管機構：指 <u>台北富邦商業銀行股份有限公司</u> ，本於信託關係，擔任本契約受託人，依經理公司之運用指示從事保管、處分、收付本基金，並依證券投資信託及顧問法及本契約辦理相關基金保管業務之信託公司或兼營信託業務之銀行。	四、基金保管機構：指____，本於信託關係，擔任本契約受託人，依經理公司之運用指示從事保管、處分、收付本基金，並依證券投資信託及顧問法及本契約辦理相關基金保管業務之信託公司或兼營信託業務之銀行。	定型化契約空白處填入基金保管機構名稱。
	七、受益憑證：指經理公司為募集本基金而發行，用以表彰受益人對本基金所享權利並登載於經理公司開設於證券集中保管事業之保管劃撥帳戶下登錄專戶之受益權單位數。	七、受益憑證：指經理公司為募集本基金而發行，用以表彰受益人對本基金所享權利之有價證券。	本基金受益憑證以無實體發行。
	八、本基金成立日：指本契約第三條第	八、本基金成立日：指本契約第三條第	配合實務修訂。

條文	國泰全球積極組合證券投資信託基金(基金之配息來源可能為本金)證券投資信託契約	開放式組合型基金(含投資境外基金)證券投資信託契約範本(113.1.30 金管證投字第 1130331340 號函)	說明
	<u>四項最低淨發行總面額募足，並符合本契約第七條第一項本基金成立條件，經理公司向金管會報備並經金管會核准備查之日。</u>	<u>一項最低淨發行總面額募足，並符合本契約第七條第一項本基金成立條件，經理公司報經金管會或其指定機構核准之日。</u>	
	九、本基金受益憑證發行日：指經理公司發行並首次將受益憑證登載於經理公司開設於證券集中保管事業之保管劃撥帳戶下登錄專戶之日。	九、本基金受益憑證發行日：指經理公司發行並首次交付本基金受益憑證之日。	本基金受益憑證以無實體發行。
	十一、公開說明書：指經理公司為公開募集本基金，發行受益憑證，依證券投資信託及顧問法第十五條及證券投資信託事業募集證券投資信託基金公開說明書應行記載事項準則所編製之說明書。	十一、公開說明書或簡式公開說明書：指經理公司為公開募集本基金，發行受益憑證，依證券投資信託及顧問法及證券投資信託事業募集證券投資信託基金公開說明書應行記載事項準則所編製之說明書。	配合實務修訂。
	十三、營業日：指經理公司總公司營業所在縣市之銀行營業日。但本基金投資比重達最新公開說明書所訂淨資產價值一定比例之投資所在國或地區之證券交易市場或子基金註冊地，因國定例假日休市停止交易時，不在此限。	十三、營業日：(由經理公司依募集計劃再予定義)。	配合本基金實務修訂，並增訂例假日休市之但書規定。
	十五、計算日：指經理公司依本契約規定，計算本基金淨資產價值之營業日。本基金每營業日之淨資產價值於所有投資所在國或地區交易完成後計算之。	十五、計算日：指經理公司依本契約規定，計算本基金淨資產價值之營業日。本基金投資外國之有價證券，每營業日之淨資產價值於各投資所在國或地區交易完成後計算之。	文字修飾。
	刪除	十六、收益平準金：指自本基金成立日起，計算日之每受益權單位淨資產價值中，相當於原受益人可分配之收益金額。	本基金不分配收益。
	十六、買回日：指受益憑證買回申請書及其相關文件之書面、電子資料或其他約定方式到達經理公司或公開說明書所載基金銷售機構之次一營業日。	十七、買回日：指受益憑證買回申請書及其相關文件之書面或電子資料到達經理公司或公開說明書所載基金銷售機構之次一營業日。	配合實務修訂。
	十九、證券集中保管事業：指依本基金投資所在國或地區法令規定得辦理有價證券集中保管業務或類似業務之公司或機構。 二十、票券集中保管事業：指依本基金投資所在國或地區法令規定得辦理票券集中保管業務或類似業務之公司或機構。 廿一、證券交易市場：指由本基金投資所在國或地區證券交易所、店頭	二十、證券集中保管事業：指依我國或基金投資所在國法令規定得辦理有價證券集中保管業務或類似業務之公司或機構。 二十一、票券集中保管事業：依法令規定得辦理票券集中保管業務。 二十二、證券交易市場：指由證券交易所、證券櫃檯買賣中心或得辦	配合實務修訂。

條文	國泰全球積極組合證券投資信託基金(基金之配息來源可能為本金) 證券投資信託契約	開放式組合型基金(含投資境外基金)證券投資信託契約範本(113.1.30 金管證投字第 1130331340 號函)	說明
	市場或得辦理類似業務之公司或機構提供交易場所，供證券商買賣或交易有價證券之市場。	理類似業務之公司或機構提供交易場所，供證券商買賣或交易有價證券之市場。	
	廿二、證券相關商品：指經理公司為避險需要或增加投資效率，運用本基金從事經金管會核定准予交易之證券相關之期貨、選擇權或其他金融商品。	二十三、證券相關商品：指經理公司為避險需要，運用本基金從事經金管會核定准予交易之證券相關之期貨、選擇權或其他金融商品。	配合實務修訂。
	廿五、申購價金：指申購本基金受益權單位應給付之金額，包括每受益權單位發行價格乘以申購單位數所得之發行價額及經理公司訂定之申購手續費。	二十六、申購價金：指申購本基金受益權單位應給付之金額，包括每受益權單位發行價格乘以申購單位數所得之發行價額、經理公司訂定之申購手續費及反稀釋費用。	配合實務修訂。
	廿七、各類型受益權單位：指本基金所發行之各類型受益權單位，分為新臺幣計價 A 類型受益權單位（不分配收益）、新臺幣計價 B 類型受益權單位（分配收益）、新臺幣計價 R 類型受益權單位（不分配收益）、美元計價 A 類型受益權單位（不分配收益）及澳幣計價 A 類型受益權單位（不分配收益）。	新增	本基金新增發行新臺幣計價 R 類型受益權單位及外幣計價(美元計價、澳幣計價)受益權單位，以下配合增修訂相關條文。
	廿八、外幣計價受益權單位：指本基金所發行之美元計價 A 類型受益權單位及澳幣計價 A 類型受益權單位。	新增	
	廿九、基準貨幣：指用以計算本基金淨資產價值之貨幣單位，本基金基準貨幣為新臺幣。	新增	
	三十、基準受益權單位：指用以換算各類型受益權單位及計算本基金總受益權單位數之依據，本基金基準受益權單位為新臺幣計價受益權單位。	新增	
	卅三、國泰幸福階梯傘型基金：指國泰幸福階梯傘型證券投資信託基金，包括國泰幸福階梯傘型證券投資信託基金之全球積極組合證券投資信託基金及國泰幸福階梯傘型證券投資信託基金之全球穩健組合證券投資信託基金等二檔組合型基金。惟其中國泰幸福階梯傘型證券投資信託基金之全球穩健組合證券投資信託基金業於民國一〇七年一月八日取得金管	新增	就國泰幸福階梯傘型基金明確定義。

條文	國泰全球積極組合證券投資信託基金(基金之配息來源可能為本金) 證券投資信託契約	開放式組合型基金(含投資境外基金)證券投資信託契約範本(113.1.30 金管證投字第 1130331340 號函)	說明
	會核准，併入國泰智富傘型證券投資信託基金之 ETF 均衡組合證券投資信託基金，合併基準日為民國一〇七年四月十一日。故國泰幸福階梯傘型基金目前僅為一檔組合型基金。		
第二條	本基金名稱及存續期間 一、本基金為組合型之開放式基金，並分別以新臺幣、美元及澳幣計價，定名為 <u>國泰幸福階梯傘型證券投資信託基金之全球積極組合證券投資信託基金</u> 。	本基金名稱及存續期間 一、本基金為組合型之開放式基金，定名為 <u>(經理公司簡稱)(基金名稱)</u> 證券投資信託基金。	定型化契約空白處填入基金名稱。 本基金新增發行美元及澳幣計價受益權單位修訂相關內容。
	二、本基金之存續期間為不定期限；本契約終止時，本基金存續期間即為屆滿。	二、本基金之存續期間為不定期限；本契約終止時，本基金存續期間即為屆滿。 <u>或本基金之存續期間為</u> ； <u>本基金存續期間屆滿或有本契約應終止情事時，本契約即為終止。</u>	本基金之存續期間為不定期限。
第三條	本基金總面額 一、 <u>本基金首次淨發行總面額(包括各類型受益權單位合計)最高為等值新臺幣參拾億元，最低淨發行總面額為等值新臺幣陸億元。其中，</u> (一) <u>新臺幣計價受益權單位首次淨發行總面額最高為新臺幣貳拾億元。每受益權單位面額為新臺幣壹拾元。</u> (二) <u>外幣計價受益權單位首次淨發行總面額最高為等值新臺幣壹拾億元，每受益權單位面額以每基準受益權單位面額按首次銷售日當日依本契約第三十條第二項規定之該類型受益權單位計價貨幣與新臺幣之匯率換算後得出。具體面額於首次銷售日後揭露於公開說明書。</u> 二、 <u>外幣計價受益權單位之每一受益權單位得換算為一基準受益權單位。有關各類型受益權單位最高淨發行受益權單位總數依最新公開說明書規定。</u>	本基金總面額 一、 <u>【投資於國內外者適用】</u> 本基金首次淨發行總面額最高為新臺幣____元，最低為新臺幣____元(不得低於新臺幣參億元)。 <u>每受益權單位面額為新臺幣壹拾元。淨發行受益權單位總數最高為</u> 單位。 <u>經理公司募集本基金，經金管會申請核准或申報生效後，除金管會另有規定外，申請(報)日前五個營業日平均已發行單位數占原申請核准或申報生效發行單位數之比率達百分之八十以上者，得辦理追加募集。</u>	本基金新增發行外幣計價受益權單位，分別訂定新臺幣計價及外幣計價受益權單位最高總面額、受益權單位數、每一外幣計價受益權單位得換算為一基準受益權單位及外幣計價受益權單位之面額等相關內容。
	三、 <u>經理公司募集本基金，經金管會核准後，於符合法令所規定之條件時，得辦理追加募集。</u> (以下項目依序調整)	新增	本基金新增發行外幣計價受益權單位，修訂原本條第一項追加募集之相關規定，明列於本

條文	國泰全球積極組合證券投資信託基金(基金之配息來源可能為本金) 證券投資信託契約	開放式組合型基金(含投資境外基金) 證券投資信託契約範本(113.1.30 金管證投字第 1130331340 號函)	說明
			條第三項。
	<p>四、本基金經金管會核准募集後，自九十四年十一月二十八日起開始募集，自募集日起三十天內應募足本條第一項規定之最低淨發行總面額。在上開期間內募集之受益憑證淨發行總面額已達最低淨發行總面額而未達本條第一項最高淨發行總面額部分，於上開期間屆滿後，仍得繼續發行受益憑證募集之。募足首次最低淨發行總面額、新臺幣計價受益權單位最高淨發行總面額及外幣計價受益權單位最高淨發行總面額後，經理公司應檢具清冊（包括受益憑證申請人姓名、受益權單位數及金額）及相關書件向金管會申報，追加發行時亦同。</p>	<p>二、【投資於國內外者適用】</p> <p>本基金經金管會申請核准或申報生效後，除法令另有規定外，應於申請核准或申報生效通知函送達日起六個月內開始募集，自開始募集日起三十日內應募足前項規定之最低淨發行總面額。在上開期間內募集之受益憑證淨發行總面額已達最低淨發行總面額而未達前項最高淨發行總面額部分，於上開期間屆滿後，仍得繼續發行受益憑證銷售之。募足首次最低淨發行總面額及最高淨發行總面額後，經理公司應檢具清冊（包括受益憑證申請人姓名、受益權單位數及金額）及相關書件向金管會申報。</p> <p>【投資於國內者適用】</p> <p>本基金經金管會或其指定機構申請核准或申報生效後，除法令另有規定外，應於申請核准或申報生效通知函送達日起六個月內開始募集，自開始募集日起三十日內應募足前項規定之最低淨發行總面額。在上開期間內募集之受益憑證淨發行總面額已達最低淨發行總面額，本基金於上開期間屆滿後，仍得繼續發行受益憑證銷售之。募足首次最低淨發行總面額後，經理公司應檢具清冊（包括受益憑證申請人姓名、受益權單位數及金額）及相關書件向金管會或其指定機構申報。</p>	<p>本基金新增發行外幣計價受益權單位，增訂外幣計價受益權單位募足最高面額之相關規定。</p>
	<p>五、本基金之各類型受益權，按各類型已發行受益權單位總數，平均分割；每一受益權單位有同等之權利，即本金受償權、收益之分配權（<u>僅限 B 類型受益權單位之受益人得享有收益之分配權</u>）、受益人會議之表決權及其他依本契約或法令規定之權利。</p>	<p>三、本基金之受益權，按已發行受益權單位總數，平均分割；每一受益權單位有同等之權利，即本金受償權、收益之分配權、受益人會議之表決權及其他依本契約或法令規定之權利。</p>	<p>本基金新增發行外幣計價受益權單位修訂相關內容。</p>
第四條	<p>受益憑證之發行</p> <p>一、本基金受益憑證分為五類型發行，即新臺幣計價 A 類型受益憑證、新臺幣計價 B 類型受益憑證、新臺幣計價 R 類型受益憑證、美元計價 A 類型受益憑證及澳幣計價 A 類型受益憑證。</p>	<p>受益憑證之發行</p> <p>新增</p>	<p>本基金新增發行新臺幣計價 R 類型受益權單位及外幣計價受益權單位增訂相關內容。</p>

條文	國泰全球積極組合證券投資信託基金(基金之配息來源可能為本金)證券投資信託契約	開放式組合型基金(含投資境外基金)證券投資信託契約範本(113.1.30 金管證投字第 1130331340 號函)	說明
	(以下項目依序調整)		
	二、經理公司發行受益憑證，應經金管會之事先核准。本基金成立前，不得發行受益憑證，本基金受益憑證發行日至遲不得超過自本基金成立日起算三十日。	一、經理公司發行受益憑證，應經金管會或其指定機構申請核准或申報生效後，於開始募集前於日報或依金管會所指定之方式辦理公告。本基金成立前，不得發行受益憑證，本基金受益憑證發行日至遲不得超過自本基金成立日起算三十日。	配合實務修訂。
	三、本基金各類型受益憑證分別表彰各類型受益權，各類型每受益憑證所表彰之受益權單位數，以四捨五入之方式計算至小數點以下第一位。	二、受益憑證表彰受益權，每一受益憑證所表彰之受益權單位數，以四捨五入之方式計算至小數點以下第____位。受益人得請求分割受益憑證，但分割後換發之每一受益憑證，其所表彰之受益權單位數不得低於____單位。	本基金新增發行外幣計價受益權單位修訂相關內容。
	四、本基金各類型受益憑證為記名式，採無實體發行，不印製實體受益憑證。	三、本基金受益憑證為記名式。	本基金受益憑證以無實體發行。本基金新增發行外幣計價受益權單位修訂相關內容。
	刪除	七、本基金除採無實體發行者，應依第十項規定辦理外，經理公司應於本基金成立日起三十日內依金管會規定格式及應記載事項，製作實體受益憑證，並經基金保管機構簽署後發行。 八、受益憑證應編號，並應記載證券投資信託基金管理辦法規定應記載之事項。	本基金受益憑證以無實體發行。
	九、本基金受益憑證以無實體發行，應依下列規定辦理： (六) 受益人向經理公司或基金銷售機構所為之申購，其受益憑證係登載於經理公司開設於證券集中保管事業之保管劃撥帳戶下之登錄專戶。 刪除	十、本基金受益憑證以無實體發行時，應依下列規定辦理： (六) 受益人向經理公司或基金銷售機構所為之申購，其受益憑證係登載於經理公司開設於證券集中保管事業之保管劃撥帳戶下之登錄專戶，或得指定其本人開設於經理公司或證券商之保管劃撥帳戶。登載於登錄專戶下者，其後請求買回，僅得向經理公司或其委任之基金銷售機構為之。 (七) 受益人向往來證券商所為之申購或買回，悉依證券集中保管事業所訂相關辦法之規定辦理。	本基金受益憑證以無實體發行。
第五條	受益權單位之申購 一、本基金各類型每受益權單位之申購價金包括發行價格及申購手續費，	受益權單位之申購 一、本基金每受益權單位之申購價金包括發行價格、申購手續費及反稀釋	配合實務修訂及本基金新增發行外幣計價受益權單位增

條文	國泰全球積極組合證券投資信託基金(基金之配息來源可能為本金)證券投資信託契約	開放式組合型基金(含投資境外基金)證券投資信託契約範本(113.1.30 金管證投字第 1130331340 號函)	說明
	申購手續費由經理公司訂定。 <u>投資人申購本基金，申購價金應以所申購受益權單位之計價貨幣支付，涉及結匯部分並應依「外匯收支或交易申報辦法」之規定辦理結匯事宜，或亦得以其本人外匯存款戶轉帳支付申購價金。</u>	<u>費用</u> ，申購手續費及反稀釋費用由經理公司訂定。	訂相關內容。
	<p>二、本基金每受益權單位之發行價格如下：</p> <p>(二) 本基金自成立日起，<u>各類型受益權單位每受益權單位之發行價格為申購日當日該類型受益權單位每受益權單位淨資產價值，但新臺幣計價 R 類型受益權單位首次銷售日當日之發行價格應以新臺幣計價 A 類型受益權單位每受益權單位之淨資產價值為準計算之。</u></p> <p>(三) 本基金成立後，<u>部分類型受益權單位之淨資產價值為零者，該類型每受益權單位之發行價格，為經理公司於經理公司網站揭露之銷售價格。前述銷售價格係按基準受益權單位之每單位淨值依本契約第三十條第二項規定之該類型受益權單位計價貨幣與基準貨幣之匯率換算後，乘上本契約第三條第二項該類型受益權單位與基準受益權單位之換算比率計算。</u></p>	<p>二、本基金每受益權單位之發行價格如下：</p> <p>(二) 本基金成立日起，每受益權單位之發行價格為申購日當日每受益權單位淨資產價值。</p> <p>新增</p>	明訂新臺幣計價 R 類型首次銷售當日之發行價格，並酌修文字使相關用語一致。
	四、本基金受益憑證申購手續費不列入本基金資產，每受益權單位之申購手續費最高不得超過發行價格之百分之三。本基金申購手續費依最新公開說明書規定。	四、本基金受益憑證申購手續費不列入本基金資產，每受益權單位之申購手續費最高不得超過發行價格之百分之__。本基金申購手續費依最新公開說明書規定。	空白處填入基金申購手續費。
	五、經理公司得自行銷售或委任基金銷售機構，辦理基金銷售業務。	五、經理公司得委任基金銷售機構，辦理基金銷售業務。	配合實務修訂。
	六、經理公司應依本基金各類型受益權單位之特性，訂定其受理本基金各類型受益權單位申購申請之截止時間，除能證明投資人係於受理截止時間前提出申購申請者外，逾時申請應視為次一營業日之交易。 <u>本基金受理申購申請之截止時間若因不同級別而有差異者，經理公司應基於公平對待投資人及不影響投資人權益原則辦理，並於公開說明書及</u>	六、經理公司應依本基金之特性，訂定其受理本基金申購申請之截止時間，除能證明投資人係於受理截止時間前提出申購申請者外，逾時申請應視為次一營業日之交易。受理申購申請之截止時間，經理公司應確實嚴格執行，並應將該資訊載明於公開說明書、相關銷售文件或經理公司網站。申購人應於申購當日將基金申購書件併同申購價金交付	配合「基金募集發行銷售及其申購或買回作業程序」及實務修訂。

條文	國泰全球積極組合證券投資信託基金(基金之配息來源可能為本金)證券投資信託契約	開放式組合型基金(含投資境外基金)證券投資信託契約範本(113.1.30 金管證投字第 1130331340 號函)	說明
	<p>銷售文件充分揭露。受理申購申請之截止時間，經理公司應確實嚴格執行，並應將該資訊載明於公開說明書、相關銷售文件或經理公司網站。</p> <p>七、申購人應於申購當日將基金申購書件併同申購價金交付經理公司或申購人將申購價金直接匯撥至基金專戶或經理公司委由證券集中保管事業辦理基金款項收付時該事業指定之銀行帳戶。投資人透過特定金錢信託方式申購基金，應於申購當日將申請書件及申購價金交付<u>基金銷售機構</u>。除經理公司及以特定金錢信託方式受託投資之基金銷售機構得收受申購價金外，其他基金銷售機構僅得收受申購書件，申購人應依基金銷售機構之指示將申購價金直接匯撥至基金保管機構設立之基金專戶。經理公司應以申購人申購價金進入基金專戶或經理公司委由證券集中保管事業辦理基金款項收付時該事業指定之銀行帳戶當日淨值為計算標準，計算申購單位數。</p> <p>八、申購本基金新臺幣計價受益權單位， <u>投資人以特定金錢信託方式申購基金，或於申購當日透過金融機構帳戶或電子支付帳戶扣繳申購價金時，該等機構如於受理申購或扣款之次一營業日上午十時前將申購價金匯撥至基金專戶或經理公司委由證券集中保管事業辦理基金款項收付時該事業指定之銀行帳戶者，且於受理申購或扣款之次一營業日經經理公司確認申購價金已匯入基金專戶或取得金融機構提供已於受理申購或扣款之次一營業日上午十時前指示匯撥之匯款證明文件者，或該等機構因依銀行法第四十七條之三設立之金融資訊服務事業跨行網路系統之不可抗力情事致申購價金未於受理申購或扣款之次一營業日上午十時前匯撥至基金專戶者，亦以申購當日淨值計算申購單位數。</u></p> <p>九、申購本基金外幣計價受益權單位，投 <u>資人以特定金錢信託方式申購基金，或於申購當日透過金融機構帳戶扣繳</u></p>	<p>經理公司或申購人將申購價金直接匯撥至基金帳戶或經理公司委由證券集中保管事業辦理基金款項收付時該事業指定之銀行帳戶。投資人透過特定金錢信託方式申購基金，應於申購當日將申請書件及申購價金交付銀行或證券商。經理公司應以申購人申購價金進入基金帳戶或經理公司委由證券集中保管事業辦理基金款項收付時該事業指定之銀行帳戶當日淨值為計算標準，計算申購單位數。但投資人以特定金錢信託方式申購基金，或於申購當日透過金融機構帳戶扣繳申購款項時，金融機構如於受理申購或扣款之次一營業日上午十時前將申購價金匯撥基金專戶或經理公司委由證券集中保管事業辦理基金款項收付時該事業指定之銀行帳戶者，亦以申購當日淨值計算申購單位數。受益人申請於經理公司不同基金之轉申購，經理公司應以該買回價款實際轉入所申購基金專戶時當日之淨值為計價基準，計算所得申購之單位數。</p> <p>新增</p> <p>新增</p>	

條文	國泰全球積極組合證券投資信託基金(基金之配息來源可能為本金) 證券投資信託契約	開放式組合型基金(含投資境外基金)證券投資信託契約範本(113.1.30 金管證投字第 1130331340 號函)	說明
	<p>外幣申購價金時，金融機構如已於受理申購或扣款之次一營業日上午十時前將申購價金指示匯撥，且於受理申購或扣款之次一營業日經經理公司確認申購價金已匯入基金專戶或取得金融機構提供已於受理申購或扣款之次一營業日上午十時前指示匯撥之匯款證明文件者，或該等機構因依銀行法第四十七條之三設立之金融資訊服務事業跨行網路系統之不可抗力情事致申購價金未於受理申購或扣款之次一營業日上午十時前匯撥至基金專戶者，亦以申購當日淨值計算申購單位數。經理公司委由證券集中保管事業辦理基金款項收付時，金融機構如已於受理申購或扣款之次一營業日上午十時前依該事業指定之方式將申購價金指示匯撥至該事業指定之銀行帳戶，且該事業確認金融機構已將申購款項匯入其指定之銀行帳戶或取得金融機構提供已於受理申購或扣款之次一營業日上午十時前指示匯撥之匯款證明文件者，亦以申購當日淨值計算申購單位數。</p>		
	<p>十、基金銷售機構之款項收付作業透過證券集中保管事業辦理者，證券集中保管事業如已於受理申購或扣款之次一營業日前將申購價金指示匯撥，且於受理申購或扣款之次一營業日經經理公司確認申購價金已匯入基金專戶，或取得證券集中保管事業提供已於受理申購或扣款之次一營業日前指示匯撥之匯款證明文件者，亦以申購當日淨值計算申購單位數。</p>	新增	
	<p>十一、受益人申請於經理公司同一基金或不同基金之轉申購，經理公司應以該買回價金實際轉入所申購基金專戶時當日之淨值為計價基準，計算所得申購之單位數。基金轉申購相關事宜悉依中華民國證券投資信託暨顧問商業同業公會證券投資信託基金募集發行銷售及其申購或買回作業程序（以下簡稱「證券投資信託基金募集發行銷售及其申購或買回作業程序」）及相關規定辦理，並載明於最新公開說明書；涉及不同外幣兌換時，經理公司應於公開</p>	新增	配合「基金募集發行銷售及其申購或買回作業程序」第 18 條及第 18-1 條明訂轉申購作業。本基金新增發行外幣計價受益權單位增訂相關內容。

條文	國泰全球積極組合證券投資信託基金(基金之配息來源可能為本金) 證券投資信託契約	開放式組合型基金(含投資境外基金)證券投資信託契約範本(113.1.30 金管證投字第 1130331340 號函)	說明
	<p>說明書揭露經理公司辦理有關兌換流程及匯率採用依據。受益人不得申請於經理公司同一基金或不同基金新臺幣計價受益權單位與外幣計價受益權單位間之轉申購。</p> <p>(以下項目依序調整)</p>		
	<p>十二、申購本基金 R 類型受益權單位，應符合下列規定： 投資人須約定以每月定期方式扣款一定金額，個別定期定額申購約定(以下簡稱「約定」)須自首次指定扣款日起，定期扣款連續成功 24 個月。期間該約定因投資人申請停止扣款、扣款失敗或申請買回者，自申請停止扣款、扣款失敗或申請買回當日起，視為扣款不連續，前述扣款不連續之約定自事實發生日起，不再有效。 前述所稱「一定金額」及扣款不連續之相關規定詳見本基金最新公開說明書。</p>	新增	配合新增新臺幣計價 R 類型受益權單位增訂申購規則。
	<p>十三、受益權單位之申購應向經理公司或其委任之基金銷售機構為之。申購之程序依「證券投資信託基金募集發行銷售及其申購或買回作業程序」規定辦理，並載明於最新公開說明書，經理公司並有權決定是否接受受益權單位之申購。惟經理公司如不接受受益權單位之申購，應指示基金保管機構自基金保管機構收受申購人之現金或票據兌現後之三個營業日內，將申購價金無息退還申購人。</p>	<p>七、受益權單位之申購應向經理公司或其委任之基金銷售機構為之。申購之程序依最新公開說明書之規定辦理，經理公司並有權決定是否接受受益權單位之申購。惟經理公司如不接受受益權單位之申購，應指示基金保管機構自基金保管機構收受申購人之現金或票據兌現後之三個營業日內，將申購價金無息退還申購人。</p>	配合實務修訂。
	<p>十四、本基金成立日前(含當日)，申購人每次申購之最低發行價額為新臺幣壹萬元整，但以經理公司其他基金之買回價金或分配收益價金轉申購本基金者，不在此限，前開期間之後，依最新公開說明書之規定辦理。</p>	<p>八、自募集日起_____日內，申購人每次申購之最低發行價額為新臺幣_____元整，前開期間之後，依最新公開說明書之規定辦理。</p>	定型化契約空白處填入最低申購發行價額及期間限制，並增訂但書規定。
	刪除	<p>九、本基金依第十七條第一項，自成立之日起_____日後，任一投資人任一營業日之申購受益憑證發行價額合計達一定金額或本基金淨資產價值一定比例時，該申購之投資人應負擔反稀釋費用，最高不得超過本基金</p>	本基金未訂定反稀釋費用。

條文	國泰全球積極組合證券投資信託基金(基金之配息來源可能為本金)證券投資信託契約	開放式組合型基金(含投資境外基金)證券投資信託契約範本(113.1.30 金管證投字第 1130331340 號函)	說明
		每受益權單位發行價格或淨資產價值之百分之 <u> </u> ，並得由經理公司在此範圍內公告後調整，且得自該申購受益憑證發行價額中扣除，反稀釋費用歸入本基金資產。所稱一定金額、一定比例及反稀釋費用比率、調整及相關計算方式，依最新公開說明書之規定。惟因本基金合併或清算事由，投資人依公告期間行使其權益者，不得收取反稀釋費。	
第六條	本基金受益憑證之簽證 <u>本基金不印製表彰受益權之實體證券，免辦理簽證。</u>	本基金受益憑證之簽證 一、發行實體受益憑證，應經簽證。 二、本基金受益憑證之簽證事項，準用「公開發行公司發行股票及公司債券簽證規則」規定。	本基金受益憑證以無實體發行。
第七條	本基金之成立與不成立 一、本基金之成立條件，為依本契約第三條第四項之規定，於開始募集日起三十天內至少募足最低淨發行總面額新臺幣陸億元整。 <u>當國泰幸福階梯傘型基金之三檔組合型基金中任一基金未達成立條件時，則國泰幸福階梯傘型基金即不成立，本基金亦為不成立。</u>	本基金之成立與不成立 一、本基金之成立條件，為依本契約第三條第二項之規定，於開始募集日起三十天內募足最低淨發行總面額新臺幣 <u> </u> 元整。	配合基金管理办法增訂傘型基金之限制。
	二、本基金符合成立條件時，經理公司應即 <u>向金管會報備</u> ，經金管會核備後始得成立。	二、本基金符合成立條件時，經理公司應即 <u>函報金管會或其指定機構</u> ，經金管會或其指定機構核准後始得成立。	配合實務修訂。
	三、本基金不成立時，經理公司應立即指示基金保管機構，於自本基金不成立日起十個營業日內，以申購人為受款人之記名劃線禁止背書轉讓票據或匯款方式，退還申購價金及加計自基金保管機構收受申購價金之翌日起至其發還申購價金之前一日止，按基金保管機構活期存款利率計算之利息。利息計至新臺幣「元」，不滿壹元者，四捨五入。	三、本基金不成立時，經理公司應立即指示基金保管機構，於自本基金不成立日起十個營業日內，以申購人為受款人之記名劃線禁止背書轉讓票據或匯款方式，退還申購價金及加計自基金保管機構收受申購價金之日起至 <u>基金保管機構發還申購價金之前一日止</u> ，按基金保管機構活期存款利率計算之利息。利息計至新臺幣「元」，不滿壹元者，四捨五入。	配合實務修訂。
第八條	受益憑證之轉讓 二、受益憑證為有價證券，得由受益人自由轉讓。 <u>受益憑證之轉讓，非經經理公司及其指定之事務代理機構將受讓人姓名或名稱、住所或居所記載於受益人名簿，不得對抗經理公司或基金保管機構。</u>	受益憑證之轉讓 二、受益憑證之轉讓，非將受讓人之姓名或名稱記載於受益憑證，並將受讓人姓名或名稱、住所或居所記載於受益人名簿，不得對抗經理公司或基金保管機構。	本基金受益憑證以無實體發行。
	刪除	三、受益憑證為有價證券，得由受益人	本基金受益憑證以

條文	國泰全球積極組合證券投資信託基金(基金之配息來源可能為本金)證券投資信託契約	開放式組合型基金(含投資境外基金)證券投資信託契約範本(113.1.30 金管證投字第 1130331340 號函)	說明
		<u>背書交付自由轉讓。受益憑證得分割轉讓，但分割轉讓後換發之每一受益憑證，其所表彰之受益權單位數不得低於_____單位。</u>	無實體發行。
	四、國泰幸福階梯傘型基金之二檔組合型基金間不得有自動轉換機制，如有轉換應由受益人申請方得辦理。轉換費用依最新公開說明書之規定辦理。	新增	配合基金管理辦法增訂傘型基金之限制。
第九條	<p>本基金之資產</p> <p>一、本基金全部資產應獨立於經理公司及基金保管機構自有資產之外，並由基金保管機構本於信託關係，依經理公司之運用指示從事保管、處分、收付本基金之資產。本基金資產應以「<u>台北富邦商業銀行股份有限公司受託保管國泰幸福階梯傘型證券投資信託基金之全球積極組合證券投資信託基金專戶</u>」名義，經金管會核准後登記之，並得簡稱為「<u>國泰幸福階梯傘型基金之全球積極組合基金專戶</u>」。基金保管機構應於外匯指定銀行依本基金外幣計價幣別開立上述專戶。但本基金於中華民國境外之資產，得依資產所在國或地區法令或基金保管機構與國外受託基金保管機構間契約之約定辦理之。</p> <p>四、下列財產為本基金資產：</p> <p>(四) 每次收益分配總金額獨立列帳後給付前所生之利息(僅 B 類型受益權單位之受益人得享有)。</p> <p>(七) 買回費用(不含委任基金銷售機構收取之買回收件手續費)。</p> <p>刪除</p>	<p>本基金之資產</p> <p>一、本基金全部資產應獨立於經理公司及基金保管機構自有資產之外，並由基金保管機構本於信託關係，依經理公司之運用指示從事保管、處分、收付本基金之資產。本基金資產應以「_____受託保管_____證券投資信託基金專戶」名義，經金管會或其指定機構申請核准或申報生效後登記之，並得簡稱為「_____基金專戶」。</p> <p>四、下列財產為本基金資產：</p> <p>(四) 每次收益分配總金額獨立列帳後給付前所生之利息。</p> <p>(七) 買回費用(不含委任銷售機構收取之買回收件手續費)。</p> <p>(八) 反稀釋費用。</p>	<p>定型化契約空白處填入基金專戶名稱。並增訂但書規定。</p> <p>配合基金管理辦法修飾文字。</p> <p>本基金新增發行外幣計價受益權單位增訂相關內容。</p> <p>明定僅 B 類型受益權單位之受益人得享有收益分配所生之利息，</p> <p>配合本契約第 1 條第 10 項定義修訂。</p> <p>本基金未訂定反稀釋費用。</p>
第十條	<p>本基金應負擔之費用</p> <p>一、下列支出及費用由本基金負擔，並由經理公司指示基金保管機構支付之：</p> <p>(一) 依本契約規定運用本基金所生之經紀商佣金、交易手續費等直接成本及必要費用；包括但不限於為完成基金投資標的之</p>	<p>本基金應負擔之費用</p> <p>一、下列支出及費用由本基金負擔，並由經理公司指示基金保管機構支付之：</p> <p>(一) 依本契約規定運用本基金所生之經紀商佣金、交易手續費等直接成本及必要費用；包括但不限於為完成基金投資標的之</p>	配合實務修訂。

條文	國泰全球積極組合證券投資信託基金(基金之配息來源可能為本金) 證券投資信託契約	開放式組合型基金(含投資境外基金) 證券投資信託契約範本(113.1.30 金管證投字第 1130331340 號函)	說明
	<p>交易或交割費用、由股務代理機構、證券交易所或政府等其他機構或第三人所收取之費用及基金保管機構得為履行本契約之義務，透過票券集中保管事業、中央登錄公債、投資所在國或地區相關證券交易所、結算機構、銀行間匯款及結算系統、一般通訊系統等機構或系統處理或保管基金相關事務所生之費用；</p> <p>(二)本基金應支付之一切稅捐； (三)本基金年度、半年度財務報告之簽證或核閱費用；</p>	<p>之交易或交割費用、由股務代理機構、證券交易所或政府等其他機構或第三人所收取之費用及基金保管機構得為履行本契約之義務，透過票券集中保管事業、中央登錄公債、投資所在國相關證券交易所、結算機構、銀行間匯款及結算系統、一般通訊系統等機構或系統處理或保管基金相關事務所生之費用；【保管費採固定費率者適用】</p> <p><u>依本契約規定運用本基金所生之經紀商佣金、交易手續費等直接成本及必要費用；包括但不限於為完成基金投資標的之交易或交割費用、由股務代理機構、證券交易所或政府等其他機構或第三人所收取之費用及基金保管機構得為履行本契約之義務，透過證券集中保管事業、票券集中保管事業、中央登錄公債、投資所在國相關證券交易所、結算機構、銀行間匯款及結算系統、一般通訊系統等機構或系統處理或保管基金相關事務所生之費用；</u> 【保管費採變動費率者適用】</p> <p>(二) 本基金應支付之一切稅捐、基金財務報告簽證及核閱費用；</p>	文字修飾。
	刪除	<p>(四) 本基金為給付受益人買回價金或辦理有價證券交割，由經理公司依相關法令及本契約之規定向金融機構辦理短期借款之利息、設定費、手續費與保管機構為辦理本基金短期借款事務之處理費用或其他相關費用；</p>	本基金不辦理短期借款。
	<p>(五) 除經理公司或基金保管機構有故意或未盡善良管理人之注意外，任何就本基金或本契約對經理公司或基金保管機構所為訴訟上或非訴訟上之請求及經理公司或基金保管機構因此所發生之費用(包括但不限於律師費)，未由第三人負擔者；</p>	<p>(五) 除經理公司或基金保管機構有故意或未盡善良管理人之注意外，任何就本基金或本契約對經理公司或基金保管機構所為訴訟上或非訴訟上之請求及經理公司或基金保管機構因此所發生之費用，未由第三人負擔者；</p>	配合實務修訂。

條文	國泰全球積極組合證券投資信託基金(基金之配息來源可能為本金)證券投資信託契約	開放式組合型基金(含投資境外基金)證券投資信託契約範本(113.1.30 金管證投字第 1130331340 號函)	說明
	(六) 除經理公司或基金保管機構有故意或未盡善良管理人之注意外，經理公司為經理本基金或基金保管機構為保管、處分及收付處理本基金資產，對任何人為訴訟上或非訴訟上之請求所發生之一切費用(包括但不限於律師費)，未由第三人負擔者，或經理公司依本契約第十二條第十項規定，或基金保管機構依本契約第十三條第六項、第十二項及第十三項規定代為追償之費用(包括但不限於律師費)，未由被追償人負擔者；	(六) 除經理公司或基金保管機構有故意或未盡善良管理人之注意外，經理公司為經理本基金或基金保管機構為保管、處分、辦理本基金短期借款及收付本基金資產，對任何人為訴訟上或非訴訟上之請求所發生之一切費用(包括但不限於律師費)，未由第三人負擔者，或經理公司依本契約第十二條第十二項規定，或基金保管機構依本契約第十三條第五項、第十一項及第十二項規定代為追償之費用(包括但不限於律師費)，未由被追償人負擔者；	文字修飾及項目調整。
	二、本基金各類型受益權單位合計任一曆日淨資產價值低於等值新臺幣參億元時，除前項第(一)款至第(四)款所列支出及費用仍由本基金負擔外，其它支出及費用均由經理公司負擔。	二、本基金任一曆日淨資產價值低於新臺幣參億元時，除前項第(一)款至第(四)款所列支出及費用仍由本基金負擔外，其它支出及費用均由經理公司負擔。	本基金新增發行外幣計價受益權單位修訂相關內容。
	四、 <u>本基金應負擔之費用，於計算每受益權單位淨資產價值或其他必要情形時，應分別計算各類型受益權單位應負擔之支出及費用。各類型受益權單位應負擔之支出及費用，依最新公開說明書之規定辦理。可歸屬於各類型受益權單位所產生之費用及損益，由各類型受益權單位受益人承擔。</u> 五、 <u>各項費用之支付幣別，依市場實務或協議之議訂幣別進行。</u>	新增	本基金新增發行外幣計價受益權單位增訂相關內容。
第十一條	受益人之權利、義務與責任 一、受益人得依本契約之規定並按其所持有之受益憑證所表彰之受益權行使下列權利： (二) <u>收益分配權(僅 B 類型受益權單位之受益人得享有並行使本款收益分配權)。</u> (以下款次依序調整)	受益人之權利、義務與責任 一、受益人得依本契約之規定並按其所持有之受益憑證所表彰之受益權行使下列權利： (二) 收益分配權。	明定僅 B 類型受益權單位之受益人得享有並行使收益分配權。
第十二條	經理公司之權利、義務與責任 六、經理公司應於本基金開始募集三日前，或追加募集核准函或申報生效通知函送達之日起三日內，及公開說明書更新或修正後三日內，將公	經理公司之權利、義務與責任 六、經理公司應於本基金開始募集三日前，或追加募集核准函送達之日起三日內，及公開說明書更新或修正後三日內，將公開說明書電子檔案	配合實務修訂。

條文	國泰全球積極組合證券投資信託基金(基金之配息來源可能為本金) 證券投資信託契約	開放式組合型基金(含投資境外基金)證券投資信託契約範本(113.1.30 金管證投字第 1130331340 號函)	說明
	開說明書電子檔案向金管會指定之資訊申報網站進行傳輸。經理公司或基金銷售機構應於申購人交付申購申請書且完成申購價金之給付前，應先將本基金公開說明書提供予投資人，並於本基金之銷售文件及廣告內，標明已備有公開說明書及可供索閱之處所。公開說明書之內容如有虛偽或隱匿情事者，應由經理公司及其負責人與其他在公開說明書上簽章者，依法負責。	向金管會指定之資訊申報網站進行傳輸。	
	刪除 (以下項目依序調整)	七、經理公司或基金銷售機構應於申購人交付申購申請書且完成申購價金之給付前，交付簡式公開說明書，並於本基金之銷售文件及廣告內，標明已備有公開說明書與簡式公開說明書及可供索閱之處所。公開說明書之內容如有虛偽或隱匿情事者，應由經理公司及其負責人與其他在公開說明書上簽章者，依法負責。	配合實務修訂。
	七、經理公司必要時得修正公開說明書，並公告之，除下列第(二)款至第(四)款向同業公會申報外，其餘款項修訂事項應向金管會報備：	八、經理公司必要時得修正公開說明書，並公告之，下列第二款至第四款向同業公會申報外，其餘款項應向金管會報備：	配合實務修訂。
	刪除	九、經理公司運用本基金從事證券相關商品之交易，應符合相關法令及金管會之規定。	配合實務修訂。
	八、經理公司就證券之買賣交割或其他投資之行為，應符合中華民國及本基金投資所在國或地區證券市場之相關法令，經理公司並應指示其所委任之證券商，就為本基金所為之證券投資，應以符合中華民國及本基金投資所在國或地區證券市場買賣交割實務之方式為之。	十、經理公司就證券之買賣交割或其他投資之行為，應符合中華民國及本基金投資所在國證券市場之相關法令，經理公司並應指示其所委任之證券商，就為本基金所為之證券投資，應以符合中華民國及本基金投資所在國證券市場買賣交割實務之方式為之。	配合實務修訂。
	九、經理公司與其委任之基金銷售機構間之權利義務關係依銷售契約之規定。經理公司應以善良管理人之注意義務選任基金銷售代銷機構。	十一、經理公司與其委任之基金銷售機構間之權利義務關係依銷售契約之規定。經理公司應以善良管理人之注意義務選任基金銷售機構。	配合實務修訂。
	十、經理公司得依本契約第十六條規定請求本基金給付報酬，並依有關法令及本契約規定行使權利及負擔義務。經理公司對於因可歸責於基金	十二、經理公司得依本契約第十六條規定請求本基金給付報酬，並依有關法令及本契約規定行使權利及負擔義務。經理公司對於因可歸	配合實務修訂。

條文	國泰全球積極組合證券投資信託基金(基金之配息來源可能為本金) 證券投資信託契約	開放式組合型基金(含投資境外基金)證券投資信託契約範本(113.1.30 金管證投字第 1130331340 號函)	說明
	保管機構、或國外受託保管機構、或證券集中保管事業、或票券集中保管事業之事由，致本基金及(或)受益人所受之損害不負責任，但經理公司應代為追償。	責於基金保管機構或國外受託保管機構之事由致本基金及(或)受益人所受之損害不負責任，但經理公司應代為追償。	
	十五、經理公司因解散、破產、停業、歇業、撤銷或廢止許可等事由，不能繼續擔任本基金經理公司職務者，應即洽由其他證券投資信託事業承受其原有權利及義務。經理公司經理本基金顯然不善者，金管會得命經理公司將本基金移轉於經指定之其他證券投資信託事業經理。	十七、經理公司因解散、停業、歇業、撤銷或廢止許可等事由，不能繼續擔任本基金經理公司職務者，應即洽由其他證券投資信託事業承受其原有權利及義務。經理公司經理本基金顯然不善者，金管會得命經理公司將本基金移轉於經指定之其他證券投資信託事業經理。	配合實務修訂。
	十六、基金保管機構因解散、破產、停業、歇業、撤銷或廢止許可等事由，不能繼續擔任本基金基金保管機構職務者，經理公司應即洽由其他基金保管機構承受原基金保管機構之原有權利及義務。基金保管機構保管本基金顯然不善者，金管會得命其將本基金移轉於經指定之其他基金保管機構保管。	十八、基金保管機構因解散、停業、歇業、撤銷或廢止許可等事由，不能繼續擔任本基金基金保管機構職務者，經理公司應即洽由其他基金保管機構承受原基金保管機構之原有權利及義務。基金保管機構保管本基金顯然不善者，金管會得命其將本基金移轉於經指定之其他基金保管機構保管。	配合實務修訂。
	十七、本基金各類型受益權單位合計淨資產價值低於等值新臺幣參億元時，經理公司應將淨資產價值及受益人人數告知申購人。	十九、本基金淨資產價值低於新臺幣貳億元時，經理公司應將淨資產價值及受益人人數告知申購人。	本基金新增發行外幣計價受益權單位修訂相關內容。
	十八、經理公司應於本基金公開說明書中揭露： (一) 本基金受益權單位分別以新臺幣、美元及澳幣作為計價貨幣，所有申購及買回價金之收付均以投資人所申購或買回受益權單位之計價貨幣為之。 (二) 可歸屬於各類型受益權單位所產生之費用及損益，由各類型受益權單位受益人承擔。 (三) 本基金基準貨幣及匯率換算風險。 (四) 本基金各類型受益權單位面額之計算方式、各類型受益權單位之幣別與面額及各類型受益權單位與基準受益權單位之換算比率。	新增	本基金新增發行外幣計價受益權單位增訂相關內容。
	二十、本基金得為受益人之權益由經理公司代為處理本基金投資所得相	新增	配合財政部 107.3.6 台財際字

條文	國泰全球積極組合證券投資信託基金(基金之配息來源可能為本金) 證券投資信託契約	開放式組合型基金(含投資境外基金)證券投資信託契約範本(113.1.30 金管證投字第 1130331340 號函)	說明
	<u>關稅務事宜。</u>		第 10600686840 號令及實務需要增訂。
第十三條	基金保管機構之權利、義務與責任 刪除	基金保管機構之權利、義務與責任 二、基金保管機構得委託國外金融機構為本基金國外受託保管機構，與經理公司指定之基金公司或國外證券經紀商進行境外基金買賣交割手續，並保管本基金存放於國外之資產及行使與該資產有關之權利。基金保管機構對國外受託保管機構之選任、監督及指示，依下列規定為之： (一) 基金保管機構對國外受託保管機構之選任，應經經理公司同意。 (二) 基金保管機構對國外受託保管機構之選任或指示，因故意或過失而致本基金生損害者，應負賠償責任。 (三) 國外受託保管機構如因解散、破產或其他事由而不能繼續保管本基金國外資產者，基金保管機構應即另覓適格之國外受託保管機構。國外受託保管機構之更換，應經經理公司同意。	配合實務修訂。
	二、基金保管機構應依證券投資信託及顧問法相關法令或本基金在國外之資產所在國或地區有關法令、本契約之規定暨金管會之指示，以善良管理人之注意義務及忠實義務，辦理本基金之開戶、保管、處分及收付本基金之資產及本基金可分配收益專戶之款項，除本契約另有規定外，不得為自己、其代理人、代表人、受僱人或任何第三人謀取利益。其代理人、代表人或受僱人履行本契約規定之義務，有故意或過失時，基金保管機構應與自己之故意或過失，負同一責任。基金保管機構因故意或過失違反法令或本契約約定，致生損害於本基金之資產者，基金保管機構應對本基金負損害賠償責任。	三、基金保管機構或國外受託保管機構應依證券投資信託及顧問法相關法令、本基金在國外之資產所在地國有關法令或本契約之規定暨金管會之指示，以善良管理人之注意義務及忠實義務，辦理本基金之開戶、保管、處分及收付本基金之資產及本基金可分配收益專戶之款項，除本契約另有規定外，不得為自己、其代理人、代表人、受僱人或任何第三人謀取利益。其代理人、代表人或受僱人履行本契約規定之義務，有故意或過失時，基金保管機構應與自己之故意或過失，負同一責任。基金保管機構因故意或過失違反法令或本契約約定，致生損害於本基金之資產者，基金保管機構應對本基金負損害賠償責任。	
	四、基金保管機構得委託國外金融機構為本基金國外受託保管機構，與經理公司指定之基金公司或國外證券經紀商進行境外基金或外國指數股	新增	

條文	國泰全球積極組合證券投資信託基金(基金之配息來源可能為本金) 證券投資信託契約	開放式組合型基金(含投資境外基金) 證券投資信託契約範本(113.1.30 金管證投字第 1130331340 號函)	說明
	<p><u>票型基金(ETF)買賣交割手續，並保管本基金存放於國外之資產及行使與該資產有關之權利。基金保管機構對國外受託保管機構之選任、監督及指示，依下列規定為之：</u></p> <p><u>(一) 基金保管機構對國外受託保管機構之選任，應經經理公司同意。</u></p> <p><u>(二) 基金保管機構對國外受託保管機構之選任或指示，因故意或過失而致本基金生損害者，應負賠償責任。</u></p> <p><u>(三) 國外受託保管機構如因解散、破產或其他事由而不能繼續保管本基金國外資產者，基金保管機構應即另覓適格之國外受託保管機構。國外受託保管機構之更換，應經經理公司同意。</u></p> <p><u>(以下項目依序調整)</u></p>		
	<p><u>五、基金保管機構依本契約規定應履行之責任及義務，如委由國外受託保管機構處理者，基金保管機構就國外受託保管機構之故意或過失，應與自己之故意或過失負同一責任，如因而致損害本基金之資產時，基金保管機構應負賠償責任。國外受託保管機構之報酬由基金保管機構負擔。</u></p>	新增	
	<p><u>六、基金保管機構得為履行本契約之義務，透過證券集中保管事業、票券集中保管事業、中央登錄公債、投資所在國或地區相關證券交易所、結算機構、銀行間匯款及結算系統、一般通訊系統等機構或系統處理或保管基金相關事務。但如有可歸責前述機構或系統之事由致本基金受損害，除基金保管機構有故意或過失者，基金保管機構不負賠償責任，但基金保管機構應代為追償。</u></p>	<p><u>五、基金保管機構得為履行本契約之義務，透過證券集中保管事業、票券集中保管事業、中央登錄公債、投資所在國相關證券交易所、結算機構、銀行間匯款及結算系統、一般通訊系統等機構或系統處理或保管基金相關事務。但如有可歸責前述機構或系統之事由致本基金受損害，除基金保管機構有故意或過失者，基金保管機構不負賠償責任，但基金保管機構應代為追償。</u></p>	
	<p><u>七、基金保管機構得依證券投資信託及顧問法及其他中華民國或投資所在國或地區相關法令之規定，複委任證券集中保管事業、票券集中保管事業代為保管本基金購入之有價證券並履行本契約之義務，有關費用</u></p>	<p><u>六、基金保管機構得依證券投資信託及顧問法及其他中華民國或投資所在國相關法令之規定，複委任證券集中保管事業代為保管本基金購入之有價證券或證券相關商品並履行本契約之義務，有關費用由基金保管</u></p>	

條文	國泰全球積極組合證券投資信託基金(基金之配息來源可能為本金)證券投資信託契約	開放式組合型基金(含投資境外基金)證券投資信託契約範本(113.1.30 金管證投字第 1130331340 號函)	說明
	<p>由基金保管機構負擔。</p> <p>八、基金保管機構應依經理公司提供之收益分配數據，辦理本基金 B 類型受益權單位收益分配給付之事務。</p> <p>九、基金保管機構僅得於下列情況下，處分本基金之資產： (一)依經理公司指示而為下列行為： 2、為從事證券相關商品交易所需之保證金帳戶調整或支付權利金。 (以下款次依序調整) (二)於本契約終止，清算本基金時，依各類型受益權比例分派予各該類型受益人其所應得之資產。</p> <p>十一、基金保管機構應將其所知經理公司有違反本契約或有關法令之事項，或有違反之虞時，通知經理公司應依本契約或有關法令履行其義務，其有損害受益人權益之虞時，應即向金管會申報，並抄送同業公會。基金保管機構如認為國外受託保管機構違反國外保管契約或本基金在國外之資產所在國或地區有關法令規定，或有違反之虞時，應為必要之處置及通知經理公司。但非因基金保管機構之故意或過失而不知者，不在此限。</p> <p>十五、基金保管機構及國外受託保管機構除依法令規定、金管會指示或本契約另有訂定外，不得將本基金之資料訊息及其他保管事務有關之內容提供予他人。其董事、監察人、經理人、業務人員及其他受僱人員，亦不得以職務上所知悉之消息從事有價證券買賣之交易活動或洩露予他人。</p>	<p>機構負擔。<u>【保管費採固定費率者適用】</u> 基金保管機構得依證券投資信託及顧問法及其他中華民國或投資所在國相關法令之規定，複委任證券集中保管事業代為保管本基金購入之有價證券或證券相關商品並履行本契約之義務。<u>【保管費採變動費率者適用】</u></p> <p>七、基金保管機構應依經理公司提供之收益分配數據，擔任本基金收益分配之給付人與扣繳義務人，執行收益分配之事務。</p> <p>七、基金保管機構僅得於下列情況下，處分本基金之資產： (一)依經理公司指示而為下列行為： 新增 (二)於本契約終止，清算本基金時，依受益權比例分派予受益人其所應得之資產。</p> <p>十、基金保管機構應將其所知經理公司違反本契約或有關法令之事項，或有違反之虞時，通知經理公司應依本契約或有關法令履行其義務，其有損害受益人權益之虞時，應即向金管會申報，並抄送同業公會。基金保管機構如認為國外受託保管機構違反國外保管契約或本基金在國外之資產所在地國有關法令規定，或有違反之虞時，應為必要之處置及通知經理公司。但非因基金保管機構之故意或過失而不知者，不在此限。</p> <p>十四、基金保管機構除依法令規定、金管會指示或本契約另有訂定外，不得將本基金之資料訊息及其他保管事務有關之內容提供予他人。其董事、監察人、經理人、業務人員及其他受僱人員，亦不得以職務上所知悉之消息從事有價證券買賣之交易活動或洩露予他人。</p>	

條文	國泰全球積極組合證券投資信託基金(基金之配息來源可能為本金)證券投資信託契約	開放式組合型基金(含投資境外基金)證券投資信託契約範本(113.1.30 金管證投字第 1130331340 號函)	說明
第十四條	<p>運用本基金投資證券及從事證券相關商品交易之基本方針及範圍</p> <p>一、經理公司應以分散風險、確保基金之安全，並積極追求長期之投資利得及維持收益之安定為目標。以誠信原則及專業經營方式，將本基金投資於<u>國內證券投資信託事業之基金受益憑證(含反向型 ETF 及槓桿型 ETF)</u>及<u>國內期貨信託事業對不特定人募集之期貨信託基金受益憑證(含反向型期貨 ETF、商品期貨 ETF 及槓桿型期貨 ETF)</u>(以下合稱<u>本國子基金</u>)、<u>於全球之證券集中交易市場及經金管會核准之店頭市場交易之基金受益憑證、基金股份或投資單位(含反向型 ETF、商品 ETF 及槓桿型 ETF)</u>及<u>經金管會核准或申報生效得募集及銷售之境外基金(以下合稱外國子基金)</u>，並依下列規範進行投資：</p> <p>(一)原則上，本基金自成立日起屆滿三個月後，投資於本國及外國子基金之總金額應達本基金淨資產之百分之七十(含本數)；投資於外國子基金之總金額，每季平均不得低於本基金投資於本國及外國子基金總金額之百分之六十(含本數)；投資於股票型子基金之總金額，每季平均不得低於本基金淨資產價值之百分之七十(含本數)；</p> <p>(二)有關每季平均之規定，係指本基金於每季終了之日，依該季每一營業日持有該等子基金之總金額佔本基金淨資產價值之比例總數，除以該季之營業總天數所得平均比例；</p> <p>(三)但依經理公司之專業判斷，在特殊情形下，為分散風險、確保基金安全之目的，得不受前述比例之限制。所謂特殊情形，係指本基金終止前一個月。</p>	<p>運用本基金投資證券及從事證券相關商品交易之基本方針及範圍</p> <p>一、經理公司應以分散風險、確保基金之安全，並積極追求長期之投資利得及維持收益之安定為目標。以誠信原則及專業經營方式，將本基金投資於<u>(由經理公司明訂子基金之範圍)</u> <u>(以下簡稱子基金)</u>，並依下列規範進行投資：</p> <p>(一)原則上，本基金自成立日起一個月後，投資於<u>(由經理公司自訂投資策略)</u>，且投資於子基金之總金額應達本基金淨資產價值之百分之七十。</p> <p>(二)但依經理公司之專業判斷，在特殊情形下，為分散風險、確保基金安全之目的，得不受前述比例之限制。所謂特殊情形，係指本基金終止前一個月，或<u>(由經理公司視其投資策略自訂適當之特殊情形)</u>。</p>	配合本基金投資標的之修改之。

條文	國泰全球積極組合證券投資信託基金(基金之配息來源可能為本金) 證券投資信託契約	開放式組合型基金(含投資境外基金)證券投資信託契約範本(113.1.30 金管證投字第 1130331340 號函)	說明
	(刪除)	(三) 俟前款特殊情形結束後三十個營業日內，經理公司應立即調整，以符合第一款之比例限制。	配合實務刪除。
	二、本基金至少應投資於五個以上子基金，且每個子基金最高投資上限不得超過本基金淨資產價值之百分之三十。	二、本基金自成立日起三個營業日後，至少應投資於五個以上子基金，且每個子基金最高投資上限不得超過本基金淨資產價值之百分之三十。	配合實務修訂。
	三、經理公司得以現金、存放於金融機構、從事債券附買回交易或買入短期票券或其他經金管會規定之方式保持本基金之資產，並指示基金保管機構處理。除法令另有規定外，上開資產存放之金融機構、債券附買回交易對象及短期票券發行人、保證人、承兌人或標的物之信用評等，應符合金管會核准或認可之信用評等機構評等達一定等級以上者。	三、經理公司得以現金、存放於銀行、從事債券附買回交易或買入短期票券或其他經金管會規定之方式保持本基金之資產，並指示基金保管機構處理。上開資產存放之銀行、債券附買回交易對象及短期票券發行人、保證人、承兌人或標的物之信用評等，應符合金管會核准或認可之信用評等機構評等達一定等級以上者。	配合實務修訂。
	刪除 (以下項目依序調整)	四、本基金如從事各種不同幣別間之匯率避險，應訂定匯率避險方式。	配合實務修訂。
	四、經理公司運用本基金為證券交易市場交易之基金及境外基金或開放式基金及境外基金投資時，除法令另有規定外，應委託國內外證券經紀商，在投資所在國或地區證券交易市場，或與經理公司、經理公司指定之基金銷售機構，為現款現貨交易，並指示基金保管機構辦理交割。	五、經理公司運用本基金為證券交易市場交易之證券投資信託基金及境外基金或開放式證券投資信託基金及境外基金投資，除法令另有規定外，應委託國內外證券經紀商，在投資所在國證券交易市場，或與經理公司、經理公司指定之銷售機構，為現款現貨交易，並指示基金保管機構辦理交割。	配合實務修訂。
	五、經理公司依前項規定委託國內外證券經紀商交易時，得委託與經理公司、基金保管機構或國外受託基金保管機構有利害關係並具有證券經紀商資格者或基金保管機構之經紀部門為之，但支付該證券經紀商之佣金不得高於投資所在國或地區一般證券經紀商。	六、經理公司依前項規定委託證券經紀商交易時，得委託與經理公司、基金保管機構或國外受託保管機構有利害關係並具有證券經紀商資格者或基金保管機構之經紀部門為之，但支付該證券經紀商之佣金不得高於一般證券經紀商。	配合實務修訂。
	六、經理公司為避險需要或增加投資效率，得運用本基金從事衍生自貨幣、有價證券、利率或指數之期貨或選擇權及利率交換或經金管會專案核准非在交易所進行衍生自貨幣、有價證券、利率或指數之期貨、選擇權或其他金融商品交易等，但需符合金管會「證券投資信託事業運用證券投資信託基金從事證券相關商品交易應行注意事項」	七、經理公司為避險需要，得運用本基金從事...等證券相關商品之交易。	配合實務修訂。

條文	國泰全球積極組合證券投資信託基金(基金之配息來源可能為本金) 證券投資信託契約	開放式組合型基金(含投資境外基金)證券投資信託契約範本(113.1.30 金管證投字第 1130331340 號函)	說明
	及其他金管會之相關規定。如因有關法令或相關規定修改者，從其規定。		
	<p>七、經理公司應依有關法令及本契約規定，運用本基金，除金管會另有規定外，並應遵守下列規定：</p> <p>(六) 除投資於指數股票型基金受益憑證外，不得投資於市價為前一營業日淨資產價值百分之九十以上之上市基金受益憑證；</p> <p>(七) 投資於期貨信託事業對不特定人募集之期貨信託基金、證券交易市場交易之反向型 ETF、商品 ETF 及槓桿型 ETF 之總金額，不得超過本基金淨資產價值之百分之十；</p> <p>(以下款次依序調整)</p> <p>(九) 投資於任一公司發行、保證或背書之短期票券及有價證券總金額，不得超過本基金淨資產價值之百分之十，但投資於基金受益憑證者，不在此限；</p> <p>(十一) 本基金投資於大陸地區證券市場之有價證券，其相關限制以金管會頒布之最新法令辦理；</p>	<p>八、經理公司應依有關法令及本契約規定，運用本基金，除金管會另有規定外，應遵守下列規定：</p> <p>新增</p> <p>(七) 投資於任一公司發行、保證或背書之短期票券總金額，不得超過本基金淨資產價值之百分之十，並不得超過新臺幣五億元。</p> <p>新增</p>	配合實務修訂。
	八、前項規定比例之限制，如因有關法令或相關規定修正者，從其規定。	新增	
	九、經理公司有無違反本條第七項各款禁止規定之行為，以行為當時之狀況為準；行為後因情事變更致有本條第七項禁止規定之情事者，不受該項限制。但經理公司為籌措現金需處分本基金資產時，應儘先處分該超出比例限制部分之資產。	九、經理公司有無違反本條第八項各款禁止規定之行為，以行為當時之狀況為準；行為後因情事變更致有本條第七項禁止規定之情事者，不受該項限制。但經理公司為籌措現金需處分本基金資產時，應儘先處分該超出比例限制部分之證券。	項目調整。
	<p>十、(一) 經理公司得為避險之目的，從事<u>換匯、遠期外匯、換匯換利交易及新臺幣對外幣間匯率選擇權交易、外幣間匯率避險 (Proxy Hedge) (含換匯、遠期外匯、換匯換利交易及匯率選擇權等)</u>及其他經金管會核准之匯率避險工具之交易方式，處理本子基金資產之匯入匯出，並應符合中華民國之中央銀行或金管會之相關規定。如因有關法令或相關規定修改</p>	新增	訂定本基金匯率避險方式。

條文	國泰全球積極組合證券投資信託基金(基金之配息來源可能為本金) 證券投資信託契約	開放式組合型基金(含投資境外基金)證券投資信託契約範本(113.1.30 金管證投字第 1130331340 號函)	說明
	<p>者，從其規定。</p> <p>(二) 本基金所從事之外幣間匯率避險交易係以直接承作銀行所提供之二種外幣間或一籃子 (basket hedge) 外幣間匯率避險交易來進行。</p> <p>(三) 本基金以投資所在國或地區之幣別計價之資產 (包含持有現金部分)，於從事換匯、遠期外匯、換匯換利交易之避險操作時，其價值與期間，不得超過持有外幣資產之價值與期間。</p>		
第十五條	<p>收益分配</p> <p>一、本基金 A 類型及 R 類型受益權單位之收益分別併入各該類型之資產，不予分配。</p> <p>二、本基金 B 類型受益權單位非投資中華民國及中國大陸地區 (不含港澳地區) 所得之稅後利息收入、基金收益分配、已實現資本利得扣除已實現資本損失後，為 B 類型受益權單位之可分配收益。前述可分配收益應由經理公司於本基金 B 類型受益權單位開始銷售日起屆滿一個月後，依本條第三項規定之時間，按月進行收益分配。經理公司依收益之情況自行決定分配之金額可超出上述之可分配收益，故本基金 B 類型受益權單位配息可能涉及本金，惟如經理公司認為有必要 (如金融市場變化足以對基金造成重大影響時)，可隨時修正收益分配金額。</p> <p>三、本基金 B 類型受益權單位可分配收益之分配，經經理公司作成收益分配決定後，應於每月結束後之第二十個營業日前(含)分配之；收益分配之停止變更受益人名簿記載期間及收益分配基準日由經理公司於期前公告。</p>	<p>收益分配</p> <p>一、本基金投資所得之收益分配、利息收入、收益平準金、已實現資本利得扣除已實現資本損失及本基金應負擔之各項成本費用後，為可分配收益。</p> <p>二、基金收益分配以當年度之實際可分配收益餘額為正數方得分配。本基金每受益權單位之可分配收益低於會計年度結束日每受益權單位淨資產價值百分之_____，經理公司不予分配，如每受益權單位之可分配收益超過會計年度結束日每受益權單位淨資產價值百分之_____時，其超過部分併入以後年度之可分配收益。如投資收益之實現與取得有年度之間隔，或已實現而取得有困難之收益，於取得時分配之。</p> <p>三、本基金可分配收益之分配，應於該會計年度結束後，翌年 月第 個</p>	<p>本基金 A 類型及 R 類型受益權單位之收益分別併入各該類型之資產，不予分配。</p>

條文	國泰全球積極組合證券投資信託基金(基金之配息來源可能為本金) 證券投資信託契約	開放式組合型基金(含投資境外基金)證券投資信託契約範本(113.1.30 金管證投字第 1130331340 號函)	說明
		<u>營業日分配之，停止變更受益人名簿記載期間及分配基準日由經理公司於期前公告。</u>	
	四、 <u>本基金 B 類型受益權單位可分配收益，應經金管會核准辦理公開發行公司之簽證會計師查核簽證後，始得分配。</u>	四、 <u>可分配收益，應經金管會核准辦理公開發行公司之簽證會計師查核簽證後，始得分配。(倘可分配收益未涉及資本利得，得以簽證會計師出具核閱報告後進行分配。)</u>	
	五、 <u>每次分配之總金額，應由基金保管機構以「國泰幸福階梯傘型基金之全球積極組合基金可分配收益專戶」之名義按計價幣別開立獨立專戶分別存入，不再視為本基金資產之一部分，但其所生之孳息應按其計價幣別分別併入 B 類型受益權單位之資產。</u>	五、 <u>每次分配之總金額，應由基金保管機構以「_____基金可分配收益專戶」之名義存入獨立帳戶，不再視為本基金資產之一部分，但其所生之孳息應併入本基金。</u>	
	六、 <u>本基金 B 類型受益權單位可分配收益，依收益分配基準日發行在外之 B 類型受益權單位總數平均分配，新臺幣計價 B 類型受益權單位之收益分配之給付應以受益人為受款人之記名劃線禁止背書轉讓票據或匯款方式為之。但新臺幣計價 B 類型受益權單位每月收益分配之給付金額未達新臺幣壹仟元時，收益分配之給付則以受益人為申購人之轉申購其原持有本基金計價幣別 B 類型受益權單位方式為之(惟受益人透過特定金錢信託或投資型保單方式申購本基金者，不在此限)，且申購手續費為零。經理公司並應公告其計算方式及分配之金額、地點、時間及給付方式</u>	六、 <u>可分配收益依收益分配基準日發行在外之受益權單位總數平均分配，收益分配之給付應以受益人為受款人之記名劃線禁止背書轉讓票據或匯款方式為之，經理公司並應公告其計算方式及分配之金額、地點、時間及給付方式。</u>	
第十六條	經理公司及基金保管機構之報酬 一、經理公司運用組合基金投資於子基金時，經理公司之報酬依下列之比率，逐日累計計算，並於每曆月給付乙次。但投資於經理公司經理之基金部份，不收取經理費。另本基金自成立日起屆滿三個月後，除本契約第十四條第一項規定之特殊情形外，投資於子基金之總金額未達本基金淨資產價值之百分之七十部分，經理公司之報酬應減半計收。 (一)各類型(R 類型除外)受益權單位，按其淨資產價值每年百分之一，○○(1.00%)計算。	經理公司及基金保管機構之報酬 一、經理公司運用組合基金投資於子基金時，經理公司之報酬係按本基金淨資產價值每年百分之_____(%)之比率，逐日累計計算，並自本基金成立日起每曆月給付乙次。但投資於經理公司經理之基金部份，不收取經理費。另本基金自成立日起屆滿____個月後，除本契約第十四條第____項規定之特殊情形外，投資於子基金之總金額未達本基金淨資產價值之百分之七十部分，經理公司之報酬應減半計收；投資於債券型基金或貨幣市場基金之總金額	定型化契約空白處填入經理公司報酬之計算比率。 本基金新增 R 類型，明定其經理公司之報酬。

條文	國泰全球積極組合證券投資信託基金(基金之配息來源可能為本金) 證券投資信託契約	開放式組合型基金(含投資境外基金)證券投資信託契約範本(113.1.30 金管證投字第 1130331340 號函)	說明
	(二) R 類型受益權單位，按其淨資產價值每年百分之〇・九〇(0.90%)計算。	占本基金淨資產達百分之 時，經理公司之報酬應降為百分之 。	
	二、基金保管機構之報酬係按本基金淨資產價值每年百分之〇・一三(0.13%)之比率，由經理公司逐日累計計算，自本基金成立日起每曆月給付乙次。	二、基金保管機構之報酬係按本基金淨資產價值每年百分之 ()之比率，由經理公司逐日累計計算，自本基金成立日起每曆月給付乙次。【保管費採固定費率者適用】 基金保管機構之報酬係按本基金淨資產價值每年百分之 ()之比率，加上每筆交割處理費新臺幣 元整，由經理公司逐日累計計算，自本基金成立日起每曆月給付乙次。【保管費採變動費率者適用】	定型化契約空白處填入基金保管機構報酬之計算比率。
	五、經理公司運用所管理之全權委託投資專戶投資本基金(R 類型除外)時，如委託客戶屬金融消費者保護法第四條所定「專業投資機構」，且委託投資資產價值達一定條件以上者，經理公司得與該客戶約定，將所收取經理費之一部或全部退還予該全權委託投資專戶。前述「一定條件以上」詳如基金公開說明書。	新增	配合基金實務作業及 104.3.9 金管證投字第 1040002962 號函說明，增列經理費得退還全權委託投資專戶之相關規定。
第十七條	受益憑證之買回 一、本基金自成立之日起四十五日後，受益人得依最新公開說明書之規定，以書面、電子資料或其他約定方式向經理公司或其委任之基金銷售機構提出買回之請求。經理公司與基金銷售機構所簽訂之銷售契約，應載明每營業日受理買回申請之截止時間及對逾時申請之認定及其處理方式，以及雙方之義務、責任及權責歸屬。受益人得請求買回受益憑證之全部或一部，其相關限制依最新公開說明書規定。經理公司應依「證券投資信託基金募集發行銷售及其申購或買回作業程序」辦理受益憑證之買回作業，並依本基金各類型受益權單位之特性，訂定其受理受益憑證買回申請之截止時間，除能證明受益人係於截止時間前提出買回請求者，逾時申請應視為次一營業日之交易。受理買回申請之截止時間，經理公司應確實	受益憑證之買回 一、本基金自成立之日起 日後，受益人得依最新公開說明書之規定，以書面、電子資料或其他約定方式向經理公司或其委任之基金銷售機構提出買回之請求。經理公司與基金銷售機構所簽訂之銷售契約，應載明每營業日受理買回申請之截止時間及對逾時申請之認定及其處理方式，以及雙方之義務、責任及權責歸屬。受益人得請求買回受益憑證之全部或一部，但買回後剩餘之受益憑證所表彰之受益權單位數不及 單位者，不得請求部分買回。經理公司應訂定其受理受益憑證買回申請之截止時間，除能證明投資人係於截止時間前提出買回請求者，逾時申請應視為次一營業日之交易。受理買回申請之截止時間，經理公司應確實嚴格執行，並應將該資訊載明於公開說明書、相關銷售文件或經理公司網站。	定型化契約空白處填入開始買回日。

條文	國泰全球積極組合證券投資信託基金(基金之配息來源可能為本金) 證券投資信託契約	開放式組合型基金(含投資境外基金)證券投資信託契約範本(113.1.30 金管證投字第 1130331340 號函)	說明
	嚴格執行，並應將該資訊載明於公開說明書、相關銷售文件或經理公司網站。 <u>本基金受理買回申請之截止時間若因不同級別而有差異者，經理公司應基於公平對待受益人及不影響受益人權益原則辦理，並於公開說明書及銷售文件充分揭露。</u>		本基金新增發行外幣計價受益權單位，配合實務修訂相關內容。
	二、除本契約另有規定外，各類型受益權單位每受益權單位之買回價格以買回日該類型受益權單位每受益權單位淨資產價值扣除買回費用計算之。	二、除本契約另有規定外，每受益權單位之買回價格以買回日本基金每受益權單位淨資產價值扣除買回費用計算之。	本基金新增發行外幣計價受益權單位修訂相關內容。
	三、本基金買回費用(含受益人進行短線交易部分)最高不得超過本基金每受益權單位淨資產價值之百分之一，並得由經理公司在此範圍內公告後調整。本基金買回費用及短線交易之認定標準依最新公開說明書之規定。買回費用歸入本基金資產。	三、本基金買回費用(含受益人進行短線交易部分)最高不得超過本基金每受益權單位淨資產價值之百分之__，並得由經理公司在此範圍內公告後調整。本基金買回費用依最新公開說明書之規定。買回費用歸入本基金資產。	空白處填入買回費用及增訂短線交易之認定標準。
	刪除 (以下項目依序調整)	四、本基金為給付受益人買回價金或辦理有價證券交割，得由經理公司依金管會規定向金融機構辦理短期借款，並由基金保管機構以基金專戶名義與借款金融機構簽訂借款契約，且應遵守下列規定，如有關法令或相關規定修正者，從其規定： (一) 借款對象以依法得經營辦理放款業務之國內外金融機構為限，亦得包括本基金之保管機構。 (二) 為給付買回價金之借款期限以三十個營業日為限；為辦理有價證券交割之借款期限以十四個營業日為限。 (三) 借款產生之利息及相關費用由基金資產負擔。 (四) 借款總金額不得超過本基金淨資產價值之百分之十。 (五) 基金借款對象為基金保管機構或與證券投資信託事業有利害關係者，其借款交易條件不得劣於其他金融機構。 (六) 基金及基金保管機構之清償責任以基金資產為限，受益人應負擔責任以其投資於該基金受益憑證之金額為限。 五、本基金向金融機構辦理短期借款，	本基金不辦理短期借款。

條文	國泰全球積極組合證券投資信託基金(基金之配息來源可能為本金) 證券投資信託契約	開放式組合型基金(含投資境外基金)證券投資信託契約範本(113.1.30 金管證投字第 1130331340 號函)	說明
		如有必要時，金融機構得於本基金財產上設定權利。	
	四、除本契約另有規定外，經理公司應自受益人提出買回受益憑證請求到達之次一營業日起 <u>十個營業日</u> 內，指示基金保管機構以受益人為受款人之記名劃線禁止背書轉讓票據或匯款方式給付買回價金，並得於給付買回價金中扣除買回費用、手續費、掛號郵費、匯費及其他必要之費用。受益人之買回價金按所申請買回之受益權單位計價幣別給付之。	六、除本契約另有規定外，經理公司應自受益人提出買回受益憑證之請求到達之次一營業日起 <u>五個營業日</u> 內，指示基金保管機構以受益人為受款人之記名劃線禁止背書轉讓票據或匯款方式給付買回價金，並得於給付買回價金中扣除買回費用、 <u>反稀釋費用</u> 、 <u>買回收件手續費</u> 、掛號郵費、匯費及其他必要之費用。但組合基金投資之子基金，包含 <u>國內募集投資國外之基金及境外基金者</u> ，得於 <u>十個營業日</u> 內給付買回價金。	本基金新增發行外幣計價受益權單位修訂相關內容。
	五、受益人請求買回一部受益憑證者，經理公司亦應依前項規定之期限指示基金保管機構給付買回價金。	七、受益人請求買回一部受益憑證者，經理公司除應依前項規定之期限指示基金保管機構給付買回價金外， <u>並應於受益人提出買回受益憑證之請求到達之次一營業日起七個營業日內，辦理受益憑證之換發。</u>	本基金受益憑證採無實體發行。
	刪除	十、本基金依本條第一項，自成立之日起 <u> </u> 日後，任一投資人任一營業日之受益權單位買回價金合計達一定金額或本基金淨資產價值一定比例時，該買回之受益人應負擔反稀釋費用，最高不得超過本基金每受益權單位發行價格或淨資產價值之 <u>百分之 </u> ，並得由經理公司在此範圍內公告後調整，且得自該受益權單位買回價金中扣除，反稀釋費用歸入本基金資產。所稱一定金額、一定比例及反稀釋費用比率、調整及相關計算方式，依最新公開說明書之規定。惟因本基金合併或清算事由，投資人依公告期間行使其權益者，不得收取反稀釋費。	本基金未訂定反稀釋費用。
第十八條	鉅額受益憑證之買回 一、任一營業日之 <u>各類型</u> 受益權單位買回價金總額扣除當日申購受益憑證發行價額之餘額，超過本基金流動資產總額時，經理公司得報經金管會核准後暫停計算買回價格，並延緩給付買回價金。 二、前項情形，經理公司應以合理方式儘速處分本基金資產，以籌措足夠	鉅額受益憑證之買回 一、任一營業日之受益權單位買回價金總額扣除當日申購受益憑證發行價額之餘額，超過本基金流動資產總額及本契約第十七條第四項第四款所定之借款比例時，經理公司得報經金管會核准後暫停計算買回價格，並延緩給付買回價金。 二、前項情形，經理公司應以合理方式儘速處分本基金資產，以籌措足夠	本基金新增發行外幣計價受益權單位修訂相關內容。 本基金不辦理短期借款。 本基金新增發行外幣計價受益權單位

條文	國泰全球積極組合證券投資信託基金(基金之配息來源可能為本金)證券投資信託契約	開放式組合型基金(含投資境外基金)證券投資信託契約範本(113.1.30 金管證投字第 1130331340 號函)	說明
	流動資產以支付買回價金。經理公司應於本基金有足夠流動資產支付全部買回價金之次一計算日，依該計算日各類型受益權單位每受益權單位淨資產價值恢復計算買回價格，並自該計算日起 <u>十個營業日</u> 內， <u>指示基金保管機構</u> 給付買回價金。經理公司就恢復計算本基金每受益權單位買回價格，應向金管會報備之。停止計算買回價格期間申請買回者，以恢復計算買回價格日之價格為其買回之價格。	流動資產以支付買回價金。經理公司應於本基金有足夠流動資產支付全部買回價金之次一計算日，依該計算日之每受益權單位淨資產價值恢復計算買回價格，並自該計算日起 <u>五個營業日</u> 內，給付買回價金。經理公司就恢復計算本基金每受益權單位買回價格，應向金管會報備之。停止計算買回價格期間申請買回者，以恢復計算買回價格日之價格為其買回之價格。	修訂相關內容。
	三、受益人申請買回有本條第一項及第十九條第一項規定之情形時，得於暫停計算買回價格公告日(含公告日)起，向原申請買回之機構或經理公司撤銷買回之申請，該撤銷買回之申請除因不可抗力情形外，應於恢復計算買回價格日前(含恢復計算買回價格日)之營業時間內到達原申請買回機構或經理公司，其原買回之請求方失其效力，且不得對該撤銷買回之行為，再予撤銷。	三、受益人申請買回有本條第一項及第十九條第一項規定之情形時，得於暫停計算買回價格公告日(含公告日)起，向原申請買回之機構或經理公司撤銷買回之申請，該撤銷買回之申請除因不可抗力情形外，應於恢復計算買回價格日前(含恢復計算買回價格日)之營業時間內到達原申請買回機構或經理公司，其原買回之請求方失其效力，且不得對該撤銷買回之行為，再予撤銷。 <u>經理公司應於撤銷買回申請文件到達之次一營業日起七個營業日內交付因撤銷買回而換發之受益憑證。</u>	本基金受益憑證採無實體發行。
第十九條	買回價格之暫停計算及買回價金之延緩給付 一、經理公司因金管會之命令或有下列情事之一，並經金管會核准者，經理公司得暫停計算 <u>本基金部分或全部類型受益權單位之買回價格</u> ，並延緩給付買回價金： (一) 投資所在國或地區證券交易市場或外匯市場非因例假日而停止交易或子基金之經理公司停止受理買回； 二、前項所定暫停計算本基金部分或全部類型受益權單位買回價格之情事消滅後之次一營業日，經理公司應即恢復計算該類型受益權單位之買回價格，並依恢復計算日各類型受益憑證每受益權單位淨資產價值計算之，並自該計算日起 <u>十個營業日</u> 內， <u>指示基金保管機構</u> 給付買回價金。經理公司就恢復計算本基金每受益權單位買回價格，應向金管會	買回價格之暫停計算及買回價金之延緩給付 一、經理公司因金管會之命令或有下列情事之一，並經金管會核准者，經理公司得暫停計算買回價格，並延緩給付買回價金： (一) 投資所在國證券交易市場或外匯市場非因例假日而停止交易或子基金之經理公司停止受理買回； 二、前項所定暫停計算本基金買回價格之情事消滅後之次一營業日，經理公司應即恢復計算本基金之買回價格，並依恢復計算日每受益權單位淨資產價值計算之，並自該計算日起 <u>五個營業日</u> 內給付買回價金。 <u>但組合基金投資之子基金包含國內募集投資國外之基金及境外基金者，得於十個營業日內給付買回價金。</u> 經理公司就恢復計算本基金每受益	本基金新增發行外幣計價受益權單位 修訂相關內容。

條文	國泰全球積極組合證券投資信託基金(基金之配息來源可能為本金) 證券投資信託契約	開放式組合型基金(含投資境外基金)證券投資信託契約範本(113.1.30 金管證投字第 1130331340 號函)	說明
	報備之。	權單位買回價格，應向金管會報備之。	
第二十條	<p>本基金淨資產價值之計算</p> <p>一、經理公司應每營業日計算本基金之淨資產價值，並依下列原則計算之：</p> <p>(一) 以基準貨幣計算本基金資產總額，減除適用所有類型並且費率相同之相關費用後，得出以基準貨幣呈現之本基金初步總資產價值。</p> <p>(二) 依各類型受益權單位之資產佔本基金資產總額之比例，計算以基準貨幣呈現之各類型受益權單位初步總資產價值。</p> <p>(三) 加減專屬各類型受益權單位之損益後，得出以基準貨幣呈現之各類型淨資產價值。</p> <p>(四) 前款各類型受益權單位淨資產價值加總即為本基金以基準貨幣呈現之淨資產價值。</p> <p>(五) 第(三)款各類型受益權單位淨資產價值按本契約第三十條第二項規定匯率換算即得出以計價貨幣呈現之各類型受益權單位淨資產價值。</p>	<p>本基金淨資產價值之計算</p> <p>一、經理公司應每營業日計算本基金之淨資產價值。</p>	<p>本基金新增發行外幣計價受益權單位修訂相關內容。</p>
	<p>二、本基金包含不同計價貨幣之受益權單位，每營業日淨資產價值計算及不同計價貨幣受益權單位淨值換算，均以基準貨幣與各計價貨幣轉換進行，故存在匯率換算風險。</p> <p>(以下項目依序調整)</p>	新增	<p>本基金新增發行外幣計價受益權單位增訂相關內容。</p>
	<p>三、本基金之淨資產價值，應依有關法令及一般公認會計原則計算之。</p> <p>四、本基金淨資產價值之計算及計算錯誤之處理方式，應依同業公會所擬定，金管會核定之「證券投資信託基金資產價值之計算標準」及「證券投資信託基金淨資產價值計算之可容忍偏差率標準及處理作業辦法」辦理之，該計算標準及作業辦法並應於公開說明書揭露。經理公司並應依照下列規定計算本基金之淨資產價值：</p> <p>(一) 中華民國之資產：</p> <p>應依「證券投資信託基金資產價值計算標準」辦理。</p>	<p>二、本基金之淨資產價值，應依有關法令及一般公認會計原則計算之。</p> <p>三、本基金淨資產價值之計算及計算錯誤之處理方式，應依同業公會所擬定，金管會核定之「證券投資信託基金資產價值之計算標準」及「證券投資信託基金淨資產價值計算之可容忍偏差率標準及處理作業辦法」辦理之，該計算標準及作業辦法並應於公開說明書揭露。</p>	<p>說明本基金淨資產價格計算方式。</p>

條文	國泰全球積極組合證券投資信託基金(基金之配息來源可能為本金) 證券投資信託契約	開放式組合型基金(含投資境外基金)證券投資信託契約範本(113.1.30 金管證投字第 1130331340 號函)	說明
	<p>(二)國外之資產：</p> <p>1、證券交易市場交易之基金受益憑證、基金股份或投資單位：以計算日中華民國時間上午八時三十分彭博資訊(Bloomberg)所示之最近收盤價格為準。持有暫停交易者，以基金經理公司洽商其他獨立專業機構提供之公平價格為準。</p> <p>2、非證券交易市場交易之基金受益憑證、基金股份或投資單位：以計算日營業時間內取得各基金經理公司之單位或股份之淨值為準，計算日無法取得淨值者，以彭博資訊(Bloomberg)所示之淨值代之，如仍無淨值者，則以最近淨值代之。持有暫停交易者，如暫停期間仍能取得通知或公告淨值，以通知或公告之淨值計算；如暫停期間無通知或公告淨值者，則以暫停交易前一營業日淨值計算。</p> <p>(三)國外證券相關商品：</p> <p>1、證券交易所交易者，以計算日中華民國時間上午八點三十分彭博資訊 (Bloomberg) 所示之最近收盤價格為準；非證券交易所交易者，以計算日中華民國時間上午八點三十分彭博資訊 (Bloomberg) 所示或交易對手所提供之最近價格為準。</p> <p>2、期貨：依期貨契約所定之標的種類所屬之期貨交易市場於計算日中華民國時間上午八點三十分彭博資訊 (Bloomberg) 所示之最近結算價格為準，以計算契約利得或損失。(四)國外子基金之收盤價格及淨資產價值資訊之取得，係以子基金之經理公司為主，理柏 (Lipper) 資訊所提供之資料次之，如上述資訊無法取得時，將改以彭博資訊 (Bloomberg)所提供之收盤價</p>		

條文	國泰全球積極組合證券投資信託基金(基金之配息來源可能為本金) 證券投資信託契約	開放式組合型基金(含投資境外基金)證券投資信託契約範本(113.1.30 金管證投字第 1130331340 號函)	說明
	格及淨資產價值為依據。 (四) 匯率兌換：依本契約第三十條規定辦理。		
第廿一條	<p>每受益權單位淨資產價值之計算及公告</p> <p>一、每受益權單位之淨資產價值，應按各類型受益權單位分別計算及公告。</p> <p>二、各類型受益權單位每受益權單位之淨資產價值，以計算日該類型受益權單位之淨資產價值，除以該類型受益權單位已發行在外受益權單位總數，以四捨五入方式計算至新臺幣計價幣別「元」以下小數第二位，或外幣計價幣別「元」以下小數第四位。</p> <p>三、經理公司應於每營業日公告前一營業日本基金各類型受益權單位每受益權單位之淨資產價值。</p> <p>四、部分類型受益權單位之淨資產價值為零者，經理公司應每營業日於經理公司網站揭露前一營業日該類型受益權單位之每單位銷售價格。</p>	<p>每受益權單位淨資產價值之計算及公告</p> <p>新增</p> <p>一、每受益權單位之淨資產價值，以計算日之本基金淨資產價值，除以已發行在外受益權單位總數計算至新臺幣分，不滿壹分者，四捨五入。</p> <p>二、經理公司應於每營業日公告前一營業日本基金每受益權單位之淨資產價值。</p> <p>新增</p>	本基金新增發行外幣計價受益權單位增修訂相關內容。
第廿二條	<p>經理公司之更換</p> <p>一、有下列情事之一者，經金管會核准後，承受、移轉或更換經理公司：</p> <p>(四) 經理公司因解散、破產、停業、歇業、撤銷或廢止許可等事由，致不能繼續從事基金有關業務者，經理公司應洽由其他證券投資信託事業承受其基金有關業務，並經金管會核准；經理公司不能依前述規定辦理者，由金管會指定其他證券投資信託事業承受；受指定之證券投資信託事業，除有正當理由，報經金管會核准者外，不得拒絕。</p> <p>四、經理公司之承受、移轉或更換，應由承受之經理公司公告之。</p>	<p>經理公司之更換</p> <p>一、有下列情事之一者，經金管會核准後，更換經理公司：</p> <p>(四) 經理公司有解散、停業、歇業、撤銷或廢止許可等事由，不能繼續擔任本基金經理公司之職務者。</p> <p>四、經理公司之更換，應由承受之經理公司公告之。</p>	<p>配合證券投資信託及顧問法修改。</p> <p>配合證券投資信託及顧問法修改。</p> <p>配合證券投資信託及顧問法修改。</p>
第廿三條	<p>基金保管機構之更換</p> <p>一、有下列情事之一者，經金管會核准後，承受、移轉或更換基金保管機構：</p> <p>(四) 基金保管機構保管本基金顯然不善，經金管會得命令其將本基金移轉於經金管會指定之其他基金保管機構保管者；</p>	<p>基金保管機構之更換</p> <p>一、有下列情事之一者，經金管會核准後，更換基金保管機構：</p> <p>(四) 基金保管機構保管本基金顯然不善，經金管會命令其將本基金移轉經金管會指定之其他基金保管機構保管者；</p>	<p>配合基金管理辦法修改。</p> <p>文字修飾。</p>

條文	國泰全球積極組合證券投資信託基金(基金之配息來源可能為本金)證券投資信託契約	開放式組合型基金(含投資境外基金)證券投資信託契約範本(113.1.30 金管證投字第 1130331340 號函)	說明
	(五)基金保管機構因解散、破產、停業、歇業、撤銷或廢止許可等事由，致不能繼續從事基金保管機構職務者，經理公司應洽由其他基金保管機構承受其基金保管業務，並經金管會核准者；經理公司不能依前述規定辦理者，由金管會指定其他基金保管機構承受；受指定之基金保管機構，除有正當理由，報經金管會核准者，不得拒絕；	(五)基金保管機構有解散、停業、歇業、撤銷或廢止許可等事由，不能繼續擔任本基金基金保管機構職務者；	配合基金管理辦法修改。
	四、基金保管機構之承受、移轉或更換，應由經理公司公告之。	四、基金保管機構之更換，應由經理公司公告之。	配合基金管理辦法修改。
第廿四條	<p>本契約之終止及本基金之不再存續</p> <p>一、有下列情事之一者，經金管會核准後，本契約終止：</p> <p>(二)經理公司因解散、破產、停業、歇業、撤銷或廢止許可等事由，或因經理本基金顯然不善，依金管會之命令更換，不能繼續擔任本基金經理公司職務，而無其他適當之經理公司承受其原有權利及義務者；</p> <p>(三)基金保管機構因解散、破產、停業、歇業、撤銷或廢止許可等事由，或因保管本基金顯然不善，依金管會之命令更換，不能繼續擔任本基金基金保管機構職務，而無其他適當之基金保管機構承受其原有權利及義務者；</p> <p>(五)本基金各類型受益權單位合計淨資產價值最近三十個營業日平均值低於等值新臺幣貳億元時，經理公司應即通知全體受益人、基金保管機構及金管會終止本契約者；</p> <p>(刪除)</p>	<p>本契約之終止及本基金之不再存續</p> <p>一、有下列情事之一者，經金管會核准後，本契約終止：</p> <p>(二)經理公司因解散、停業、歇業、撤銷或廢止許可等事由，或因經理本基金顯然不善，依金管會之命令更換，不能繼續擔任本基金經理公司職務，而無其他適當之經理公司承受其原有權利及義務者；</p> <p>(三)基金保管機構因解散、停業、歇業、撤銷或廢止許可等事由，或因保管本基金顯然不善，依金管會之命令更換，不能繼續擔任本基金基金保管機構職務，而無其他適當之基金保管機構承受其原有權利及義務者；</p> <p>(五)本基金淨資產價值最近三十個營業日平均值低於新臺幣壹億元時，經理公司應即通知全體受益人、基金保管機構及金管會終止本契約者；</p> <p>二、前項第(五)款所定契約終止標準，於109年9月30日前，為本基金淨資產價值最近三十個營業日平均值低於新臺幣伍仟萬元。</p>	<p>配合基金管理辦法修改。</p> <p>本基金新增發行外幣計價受益權單位修訂相關內容。</p> <p>配合實務刪除；其餘項次依序遞補。</p>
第廿五條	<p>本基金之清算</p> <p>三、本契約因基金保管機構有第二十四條第一項第(三)款或第(四)款之情事而終止者，得由清算人選任其他適當之基金保管機構報經金管會核准</p>	<p>本基金之清算</p> <p>三、基金保管機構因本契約第二十四條第一項第(三)款或第(四)款之事由終止本契約者，得由清算人選任其他適當之基金保管機構報經金管會核</p>	配合實務修訂。

條文	國泰全球積極組合證券投資信託基金(基金之配息來源可能為本金)證券投資信託契約	開放式組合型基金(含投資境外基金)證券投資信託契約範本(113.1.30 金管證投字第 1130331340 號函)	說明
	後，擔任清算時期原基金保管機構之職務。	准後，擔任清算時期原基金保管機構之職務。	
	七、清算人應儘速以適當價格處分本基金資產，清償本基金之債務，並將清算後之餘額，指示基金保管機構依各類型受益權單位數之比例分派予各受益人。但受益人會議就上開事項另有決議並經金管會核准者，依該決議辦理。清算餘額分配前，清算人應將前項清算及分配之方式向金管會申報及公告，並通知受益人，其內容包括清算餘額總金額、本基金各類型受益權單位總數、各類型每受益權單位可受分配之比例、清算餘額之給付方式及預定分配日期。清算程序終結後二個月內，清算人應將處理結果向金管會報備並通知受益人。	七、清算人應儘速以適當價格處分本基金資產，清償本基金之債務，並將清算後之餘額，指示基金保管機構依受益權單位數之比例分派予各受益人。清算餘額分配前，清算人應將前項清算及分配之方式向金管會申報及公告，並通知受益人，其內容包括清算餘額總金額、本基金受益權單位總數、每受益權單位可受分配之比例、清算餘額之給付方式及預定分配日期。清算程序終結後二個月內，清算人應將處理結果向金管會報備並通知受益人。	本基金新增發行外幣計價受益權單位修訂相關內容。
	八、本基金清算及分派剩餘財產之通知，應依本契約第卅一條規定，分別通知受益人。	八、本基金清算及分派剩餘財產之通知，應依本契約第三十一條規定，分別通知受益人。	文字修飾。
第廿六條	時效 一、B 類型受益權單位受益人之收益分配請求權自發放日起，五年間不行使而消滅，該時效消滅之收益併入本基金 B 類型受益權單位之資產。	時效 一、受益人之收益分配請求權自發放日起，五年間不行使而消滅，該時效消滅之收益併入本基金。	配合實務修訂。
第廿八條	受益人會議 二、受益人自行召開受益人會議，係指繼續持有受益憑證一年以上，且其所表彰受益權單位數占提出當時本基金已發行在外受益權單位總數百分之三以上之受益人。但如決議事項係專屬於特定類型受益權單位之事項者，前述之受益人，係指繼續持有該類型受益憑證一年以上，且其所表彰該類型受益權單位數占提出當時本基金已發行在外該類型受益權單位總數百分之三以上之受益人。	受益人會議 二、受益人自行召開受益人會議，係指繼續持有受益憑證一年以上，且其所表彰受益權單位數占提出當時本基金已發行在外受益權單位總數百分之三以上之受益人。	本基金新增發行外幣計價受益權單位修訂相關內容。
	五、受益人會議之決議，應經持有代表已發行受益憑證受益權單位總數二分之一以上受益人出席，並經出席表決權總數二分之一以上同意行之。但如決議事項係專屬於特定類型受益權單位之事項者，則受益人會議應僅該類型受益權單位之受益人有權出席並行使表決權，且受益	五、受益人會議之決議，應經持有代表已發行受益憑證受益權單位總數二分之一以上受益人出席，並經出席受益人之表決權總數二分之一以上同意行之。下列事項不得於受益人會議以臨時動議方式提出：	本基金新增發行外幣計價受益權單位修訂相關內容。

條文	國泰全球積極組合證券投資信託基金(基金之配息來源可能為本金)證券投資信託契約	開放式組合型基金(含投資境外基金)證券投資信託契約範本(113.1.30 金管證投字第 1130331340 號函)	說明
	<p><u>通知 B 類型受益權單位之受益人</u>。</p> <p>(以下款次依序調整)</p> <p>二、經理公司或基金保管機構應公告之事項如下：</p> <p>(二) 每營業日公告前一營業日本基金各類型受益權單位每受益權單位之淨資產價值。</p> <p>(七) 發生本契約第十四條第一項第(三)款所訂之特殊情形而不受同條項第(一)款原訂投資比例限制之情事，及特殊情形結束後。</p> <p>三、對受益人之通知或公告，應依下列方式為之：</p> <p>(一)通知：依受益人名簿記載之通訊地址郵寄之；其指定有代表人者通知代表人，但經受益人同意者，得以傳真或電子方式為之。<u>受益人或其代表人通訊方式變更時，受益人或其代表人應即向經理公司或事務代理機構辦理變更登記，否則經理公司或清算人依本契約規定為送達時，視為已依法送達。</u></p> <p>(二)公告：所有事項均得以刊登於中華民國任一主要重要新聞報紙，或傳輸於證券交易所公開資訊觀測站、同業公會網站，或其他依金管會所指定之其他方式公告。但前項第(二)款之公告事項，係每日於經理公司之各營業處所及同業公會網站公告當日所計算前一營業日之各類型受益權單位每受益權單位淨資產價值；經理公司或基金保管機構所選定的公告方式並應於公開說明書中以顯著方式揭露。</p> <p>六、本條第二項第(三)款規定應公布之內容及比例，如因有關法令或相關規定修正者，從其規定。</p>	<p>二、經理公司或基金保管機構應公告之事項如下：</p> <p>(二)每營業日公告前一營業日本基金每受益權單位之淨資產價值。</p> <p>(七)發生本契約第十四條第一項第二款所訂之特殊情形而不受同條項第一款原訂投資比例限制之情事，及特殊情形結束後。</p> <p>三、對受益人之通知或公告，應依下列方式為之：</p> <p>(一)通知：依受益人名簿記載之通訊地址郵寄之；其指定有代表人者通知代表人，但經受益人同意者，得以傳真或電子方式為之。</p> <p>(二)公告：所有事項均得以刊登於中華民國任一主要新聞報紙，或傳輸於證券交易所公開資訊觀測站、同業公會網站，或其他依金管會所指定之方式公告。經理公司或基金保管機構所選定的公告方式並應於公開說明書中以顯著方式揭露。</p> <p>新增</p> <p>準據法 新增</p>	<p>類型受益權單位之受益人。</p> <p>本基金新增發行外幣計價受益權單位修訂相關內容。</p> <p>配合金管會 110 年 9 月 9 日金管證投字第 1100350763 號函，增訂應公告受益人特殊情形開始及結束之規定。配合實務修改之。新增受益人地址變更之通知義務。</p> <p>本基金新增發行外幣計價受益權單位修訂相關內容。</p> <p>增列彈性調款。</p> <p>配合海外型基金增列之。</p>
第卅二條	<p>準據法</p> <p>四、關於本基金投資外國有價證券之交易程序及國外資產之保管、登記相關事宜，應依投資所在國或地區法</p>	<p>準據法 新增</p>	<p>配合海外型基金增列之。</p>

條文	國泰全球積極組合證券投資信託基金(基金之配息來源可能為本金) 證券投資信託契約	開放式組合型基金 (含投資境外基金) 證券投資信託契約範本(113.1.30 金管證投字第 1130331340 號函)	說明
	令之規定。		
第卅三條	合意管轄 因本契約所生之一切爭訟，除專屬管轄外，應由台灣台北地方法院為第一審管轄法院。	合意管轄 因本契約所生之一切爭訟，除專屬管轄外，應由臺灣臺北地方法院為第一審管轄法院。	文字修飾。
第卅五條	生效日 一、本契約自金管會核准之日起生效。	生效日 一、本契約自金管會核准或生效之日起生效。	本基金為申請核准制。
(除上述差異外，餘均與開放式組合型基金 (含投資境外基金) 證券投資信託契約範本相符)			

基金投資國外地區者應刊印事項

美國

- 投資地區經濟環境簡要說明

- 經濟發展及各主要產業概況

- 最近三年經濟成長率、通貨膨脹率及失業率狀況

	2022	2023	2024
經濟成長率(%)	2.5	2.9	2.8
通貨膨脹率(%)	8.0	4.1	3.0
失業率(%)	3.6	3.6	4.0

資料來源：Bloomberg

美國是世界最大貿易國，世界第二大出口國，世界最大進口國。美國經濟是混合經濟體：大多數微觀經濟決策由公司或私人企業做出；政府則以法律法規、財稅政策、貨幣政策等方式對經濟進行干預或宏觀調控，並在基礎研究和教育、公共衛生、社會安全保障、儲蓄保險等領域提供一部分資助或服務。此外，美國是世界第二大工業國，工業種類多元且生產技術先進。傳統工業部門有鋼鐵、汽車、化工、石油、飛機、機械、造船、電力、採礦、冶金、印刷、紡織、製藥、食品、軍火等。其中鋼鐵的產量佔世界的 1/10 以上；汽車產量和發電量均佔世界的 1/5 以上。新興工業部門有電子電器、光電、雷射、精密機械、宇航、核能、新能源、機器人、新型材料、生物製藥、高速鐵路系統、尖端武器等，其中電子電器、光電、宇航、核能、生物製藥及尖端武器等工業居世界領先水平。貿易活動方面，美國前五大貿易夥伴分別為中國、墨西哥、加拿大、日本和德國。2022 年美國經濟受高利率、高通膨及俄烏戰爭等多重因素影響，經濟活動較前一年放緩。

- 產業概況

- 資訊科技產業—美國是全球半導體產業最重要的研發中心，美國半導體產業占全球市場超過 50%，是全球半導體最大供應國，居全球半導體製造和設計的領導地位。預計到 2024 年的 5 年中，重大產品創新和出口成長將持續支撐半導體行業；此外，對智慧電網、自動駕駛汽車和區塊鏈技術等工業產品的更大需求，也將有效刺激半導體營收增加。2022 年美中半導體競賽加劇，美國再度擴大晶片禁令凡是使用美國科技應用於人工智慧 (AI)、高效率電腦 (HPC) 與超級電腦的晶片，必須先獲得出口許可，才能銷往大陸，衝擊全球半導體產業。
- 軟體產業—美國是全球高科技公司最多的國家，有最多超大型電腦公司和網購、社交媒體公司，也雲集許多小型初創科技公司，由於美國國內經濟持續復甦，消費性電子產品終端應用需求增加，雲端服務和物聯網融合的智慧行動功能產品不斷上市，加上新電腦軟體加速開發，整體美國電腦軟體產業將持續擴大和成長，進一步推動全球電腦軟體產業。
- 能源產業—美國頁岩油產量持續成長，為世界最大的石油出口國之一。美國原油公司可分為三類，第一類大型綜合原油公司，最知名幾家包括埃克森美孚及雪佛龍，不僅經營原油的探勘與生產，同時也從事下游營運，例如煉油；第二類為原油服務公司包括兩個次產業：鑽井業者與多元的服務公司，第三類則為獨立原油公司，只做

探勘和生產原油與天然氣的業務。

- 農產品—美國農業的發展最早是為了滿足國內民眾的需求，由於產量夠多，之後便迅速發展成穀物與穀物飼料的主要出口國，例如，愛荷華州和印第安納州的玉米、堪薩斯州的小麥等，其他包括加州與佛羅里達州的高價水果、蔬菜與酒類，以及南部平原地區的棉花與菸草等，均已發展成美國主要的出口農產品。

○ 外匯管理及資金匯出入規定

對於資金的匯入及匯出並無實施任何外匯管制，任何資金均可匯入匯出。

● 證券市場簡要說明

○ 最近兩年發行及交易市場概況

證券市場名稱	股票發行情形				債券發行情形(US\$ bn)			
	上市公司 家數		股票總市值 (US\$ bn)		美國公債		公司債	
	2023	2024	2023	2024	2023	2024	2023	2024
紐約證券交易所	2272	2132	25,564.65	31,576.03	N/A	N/A	N/A	N/A
美國店頭市場	3432	3289	23,414.75	30,609.65	N/A	N/A	N/A	N/A

資料來源：World Federation of Exchange、SIFMA

證券市場名稱	股價指數		證券類別交易金額			
			股票(US\$bn)		債券(平均日成交量， US\$bn)	
	2023	2024	2023	2024	2023	2024
紐約證券交易所	37,690	42,544	26,359.92	30,447.03	1075.9	N/A
美國店頭市場	15,011	19,311	23,710.22	28,948.10	N/A	N/A

資料來源：World Federation of Exchange、SIFMA

○ 最近兩年市場之週轉率及本益比

證券市場名稱	週轉率		本益比	
	2023	2024	2023	2024
紐約證券交易所	106.69%	106.29%	22.19	23.21
美國店頭市場	116.00%	107.04%	40.17	40.36

資料來源：World Federation of Exchange & Bloomberg

○ 市場資訊揭露效率之說明

公司內部或一般營運之變動、更換重要職員與董事、處分財產、減資、增資、合併等有關權利與義務之事項，應適時提出報告。

○ 證券之交易方式

交易所名稱	NYSE Euronext (US)
證券交易種類	股票、公債、公司債、認購權證、共同基金
主要股價指數名稱	道瓊工業指數
交易時間	週一~五: 夏令 9:30~16:00；冬令 10:30~17:00
交割時間	成交日後第一個營業日

交易所名稱	美國店頭市場
證券交易種類	股票
主要股價指數名稱	Nasdaq 綜合指數
交易時間	週一~五: 夏令 9:30~16:00 ; 冬令 10:30~17:00
交割時間	成交日後第一個營業日

盧森堡

● 投資地區經濟環境簡要說明

○ 經濟發展及各主要產業概況

— 最近三年經濟成長率、通貨膨脹率及失業率狀況

	2022	2023	2024
經濟成長率(%)	-1.1	-0.7	1.0
通貨膨脹率(%)	8.1	2.9	2.3
失業率(%)	4.8	5.2	5.7

資料來源：Bloomberg

盧森堡位於歐洲西北部，東鄰德國，南毗法國，西部和北部與比利時接壤。由於盧森堡地處於德法要道，一直是西歐重要的軍事要塞，有北方直布羅陀的稱號。盧森堡曾是工業國家，現在則是全球最大的金融中心之一，它也是歐元區內最重要的私人銀行中心及全球第 2 大僅次於美國的投資信託中心。作為歐盟中人均收入和生活水平高的國家，人均國民生產總值位居世界前列，經濟高度發達。貿易活動方面，盧森堡主要出口產品為機械設備、鋼鐵製品、輪胎及塑料，原料和消費品則大多靠進口。

— 產業概況

- 金融業—盧森堡是歐洲第 3 大金融中心(僅次於倫敦和巴黎)，世界第 7 大金融中心。雖然同為國際金融中心，盧森堡優勢並不在貨幣清算、國際貿易或證券交易領域，而是以私人銀行業務、投資基金管理、歐洲債券發行與買賣以及相關的銀行間業務見長。在私人銀行業務方面，盧森堡佔據全球市場份額的 8%，排名第五；在投資基金管理領域，僅次於美國，是世界第 2 大投資基金業務管理中心；在歐洲債券發行領域，佔有 80% 的市場份額。近幾年來，盧森堡又在保險業領域大有作為，保險業特別是人壽保險發展迅速，成為盧森堡金融業的一大新支柱。
- 工業—盧森堡工業產值約佔國內生產總值的 30%，從業人員佔全國就業人口的 40%。1960 年代起，盧森堡實行工業「多樣化」政策，化工、建築、機器製造、食品加工等工業有較大發展，目前化工業佔工業產值的 15%，僅次於鋼鐵業。
- 農業—以畜牧業為主，糧食不能自給。農牧業產值約佔國內生產總值的 1%，農業人口約佔全國人口 4%，主要農產品有小麥、黑麥、大麥和玉米。

○ 外匯管理及資金匯出入規定

無外匯管制。

○ 最近三年當地幣值對美元匯率之最高、最低數額及變動情形

	2022	2023	2024
最高價	1.1455	1.1236	1.1192
最低價	0.9594	1.0467	1.0353
收盤價	1.0705	1.1039	1.0354

資料來源：Bloomberg

- 證券市場簡要說明

- 最近兩年發行及交易市場概況

證券市場名稱	股票發行情形				債券發行情形			
	上市公司 家數		股票總市值 (US\$ bn)		種類		金額 (US\$ bn)	
	2023	2024	2023	2024	2023	2024	2023	2024
盧森堡證交所	119	115	53.82	41.86	38,899	41,442	1,397.32	1,413.26

資料來源：World Federation of Exchange

證券市場名稱	股價指數		證券類別交易金額			
			股票(US\$bn)		債券(US\$bn)	
	2023	2024	2023	2024	2023	2024
盧森堡證交所	1,525	1,304	0.04	0.04	0.11	0.13

資料來源：World Federation of Exchange

- 最近兩年市場之週轉率及本益比

證券市場名稱	週轉率		本益比	
	2023	2024	2023	2024
盧森堡證交所	0.08%	0.09%	N/A	N/A

資料來源：World Federation of Exchange & Bloomberg

- 市場資訊揭露效率之說明

上市公司需在結算日後公佈年度及半年度財務報告；公司對足以影響該公司股價變化之重大事項有揭露義務。

- 證券之交易方式

交易所名稱	盧森堡證券交易所
證券交易種類	股票、債券、衍生性商品
主要股價指數名稱	Luxembourg Luxx Index
交易時間	9:00~17:35
交割時間	成交日後第二營業日

證券資信託基金資產價值之計算標準

114 年 3 月 12 日中信顧字第 1140051150 號函修正第 9 點(114 年 3 月 11 日金管證投字第 1140381041 號函辦理)

- 一、本計算標準依證券投資信託及顧問法第二十八條第二項規定訂定。
- 二、貨幣市場基金及類貨幣市場基金資產價值之計算方式：以買進成本加計至計算日止之應計利息及折溢價攤銷為準；有 call 權及 put 權之債券，以該債券之到期日（Maturity）作為折溢價之攤銷年期。
類貨幣市場基金於轉型基準日以前所購入之資產，則以轉型基準日之帳列金額為買進成本。另，類貨幣市場基金購入債券所支付之交割款項中，賣方依其持有債券期間按票面金額及利率計算之應計利息扣繳稅款，按該債券剩餘到期日（Maturity）攤銷之。
- 三、指數型基金及指數股票型基金之基金資產價值計算，依證券投資信託契約辦理。
- 四、ETF 連結基金資產價值之計算方式：所單一連結之 ETF 主基金，以計算日該 ETF 主基金單位淨資產價值為準。
- 五、其他證券投資信託基金資產之價值，依下列規定計算之：
 - （一）股票：
 1. 上市者，以計算日集中交易市場之收盤價格為準；上櫃者，以計算日財團法人中華民國證券櫃檯買賣中心（以下簡稱櫃買中心）等價成交系統之收盤價格為準；經金管會核准上市、上櫃契約之興櫃股票，以計算日櫃買中心興櫃股票電腦議價點選系統之加權平均成交價為準；未上市、未上櫃之股票（含未經金管會核准上市、上櫃契約之興櫃股票）及上市、上櫃及興櫃公司之私募股票，以買進成本為準，經金管會核准上市、上櫃契約之興櫃股票，如後撤銷上市、上櫃契約者，則以核准撤銷當日之加權平均成交價計算之，惟有客觀證據顯示投資之價值業已減損，應認列減損損失，但證券投資信託契約另有約定時，從其約定。認購已上市、上櫃及經金管會核准上市、上櫃契約之興櫃之同種類增資或承銷股票，準用上開規定；認購初次上市、上櫃（含不須登錄興櫃之公營事業）之股票，於該股票掛牌交易前，以買進成本為準。
 2. 持有因財務困難而暫停交易股票者，自該股票暫停交易日起，以該股票暫停交易前一營業日之集中交易市場或櫃買中心等價自動成交系統之收盤價與該股票暫停交易前之最近期依法令公告之財務報告所列示之每股淨值比較，如低於每股淨值時，則以該收盤價為計算標準；如高於每股淨值時，則以每一營業日按當時法令規定之最高跌幅計算之該股票價格至淨值為準。上揭計算之價格於該股票發行公司於暫停交易開始日後依法令公告最新之財務報告所列示之每股淨值時，一次調整至最新之財務報告所列示之每股淨值，惟以暫停交易前一營業日收盤價為上限。惟最新財務報告經會計師出具為非標準式核閱報告時，則採最新二期依法令公告財務報告所分別列示之每股淨值之較低者為準。
 3. 暫停交易股票於恢復交易首日之成交量超過該股票暫停交易前一曆月之每一營業日平

- 均成交量，且該首日之收盤價已高於當時法令規定之最高跌幅價格者，則自該日起恢復按上市、上櫃股票之計算標準計算之。
4. 如該股票恢復交易首日之成交量未達前款標準，或其收盤價仍達最高跌幅者，則俟自該股票之成交量達前款標準且收盤價已高於當時法令規定之最高跌幅價格之日起，始恢復按上市、上櫃股票之計算標準計算之。在成交量、收盤價未達前款標準前，則自該股票恢復交易前一營業日之計算價格按每一營業日最高漲幅或最高跌幅逐日計算其價格至趨近計算日之收盤價為止。
 5. 因財務困難而暫停交易股票若暫停交易期滿而終止交易，則以零價值為計算標準，俟出售該股票時再以售價計算之。
 6. 持有因公司合併而終止上市（櫃）之股票，屬吸收合併者，自消滅公司股票停止買賣之日起，持有之消滅公司股數應依換股比例換算為存續公司股數，於合併基準日（不含）前八個營業日之停止買賣期間依存續公司集中交易市場收盤價格或櫃買中心等價自動成交系統之收盤價格計算之；並於合併基準日起按本項 1 之規定處理。
 7. 持有因公司合併而終止上市（櫃）之股票，屬新設合併者，持有之消滅公司股票於合併基準日（不含）前八個營業日之停止買賣期間，依消滅公司最後交易日集中交易市場收盤價格或櫃買中心等價自動成交系統之收盤價格計算之；新設公司股票上市日，持有之消滅公司股數應依換股比例換算為新設公司股數，於計算日以新設公司集中交易市場收盤價格或櫃買中心等價自動成交系統之收盤價格計算之。
 8. 持有因公司分割減資而終止上市（櫃）之股票，持有之減資原股票於減資新股票開始上市（櫃）買賣日前之停止買賣期間，依減資原股票最後交易日集中交易市場收盤價格或櫃買中心等價自動成交系統之收盤價格計算之；減資原股票之帳列金額，按減資比例或相對公平價值分拆列入減資新股票之帳列成本。減資新股票於上市（櫃）開始買賣日起按本項 1 之規定處理。
 9. 融資買入股票及融券賣出股票：上市者，以計算日集中交易市場之收盤價格為準；上櫃者，以計算日櫃買中心等價自動成交系統之收盤價格為準。
 10. 以上所稱「財務困難」係指股票發行公司發生下列情事：
 - （1）公司未依法令期限辦理財務報告或財務預測之公告申報者。
 - （2）公司因重整經法院裁定其股票禁止轉讓者。
 - （3）公司未依一般公認會計編製報表或會計師之意見為無法表示意見或否定意見者。
 - （4）公司違反上市（櫃）重大訊息章則規定且情節重大，有停止買賣股票之必要者。
 - （5）公司之興建工程有重大延誤或有重大違反特許合約者。
 - （6）公司發生存款不足退票情事且未於規定期限完成補正者。
 - （7）公司無法償還到期債務且未於規定期限與債權人達成協議者。
 - （8）發生其他財務困難情事而被臺灣證券交易所股份有限公司或櫃買中心停止買賣股票者。
- （二）受益憑證：上市（櫃）者，以計算日集中交易市場或櫃買中心之收盤價格為準；未上市（櫃）者，以計算日證券投資信託事業依證券投資信託契約所載公告網站之單位淨資產價值為準。
- （三）台灣存託憑證：上市者，以計算日集中交易市場之收盤價格為準；上櫃者，以計算日櫃買中心等價自動成交系統之收盤價格為準。

(四) 轉換公司債：

1. 上市(櫃)者，以計算日之收盤價格加計至計算日止應收之利息為準；轉換公司債提出申請轉換後，應即改以股票或債券換股權利證書評價，其評價方式準用第(一)款規定。
2. 持有暫停交易或上市(櫃)轉下市(櫃)者，以該債券最後交易日之收盤價為準，依相關規定按該債券剩餘存續期間攤銷折溢價，並加計至計算日止應收之利息為準，惟如有證據顯示投資之價值業已減損，應認列減損損失。暫停交易轉換公司債於恢復日起按本款1之規定處理。
3. 暫停交易轉換公司債若為「問題公司債處理規則」所稱之問題公司債，則依「問題公司債處理規則」辦理。

(五) 公債：上市者，以計算日之收盤價格加計至計算日止應收之利息為準；上櫃者，優先以計算日櫃買中心等殖成交系統之成交價加權平均殖利率換算之價格加計至計算日止應收之利息為準當日等殖成交系統未有交易者，則以證券商營業處所議價之成交價加權平均值加計至計算日止應收之利息為準；如以上二者均無成交紀錄且該債券之到期日在一年(含)以上者，則以該公債前一日帳列殖利率與櫃買中心公佈之公債指數殖利率作比較，如落在櫃買中心公佈之台灣公債指數成份所揭露之債券殖利率上下 10bps(含)區間內，則以前一日帳列殖利率換算之價格，並加計至計算日止應收之利息為準；如落在櫃買中心公佈之台灣公債指數成份所揭露之債券殖利率上下 10bps 區間外，則以櫃買中心台灣公債指數成份所揭露之債券殖利率換算之價格，並加計至計算日止應收之利息為準；如以上二者均無成交紀錄且該債券之到期日在一年(不含)以下者，則以櫃買中心公佈之各期次債券公平價格，並加計至計算日止應收之利息為準。

(六) 金融債券、普通公司債、其他債券、金融資產證券化受益證券、資產基礎證券及不動產資產信託受益證券：

1. 94年12月31日以前(含)購買且未於95年1月1日以後(含)出售部分持券者，依下列規定計算之：
 - (1) 上市者，以計算日之收盤價格加計至計算日止應收之利息為準。
 - (2) 上櫃且票面利率為固定利率者，以計算日證券商營業處所議價之成交價加權平均值加計至計算日止應收之利息為準。
 - (3) 上櫃且票面利率為浮動利率者，以計算日證券商營業處所議價之成交價加權平均值加計至計算日止應收之利息為準，但計算日證券商營業處所未有成交價加權平均值者，則採前一日帳列金額，另按時攤銷帳列金額與面額之差額，並加計至計算日止應收之利息為準。
 - (4) 未上市、上櫃者，以其面值加計至計算日止應收之利息並依相關規定按時攤銷折溢價。
 - (5) 持有暫停交易或上市(櫃)轉下市(櫃)者，以該債券於集中交易市場上市最後交易日之收盤價或於證券商營業處所上櫃最後交易日之成交價加權平均值為成本，依相關規定按該債券剩餘存續期間攤銷折溢價，並加計至計算日止應收之利息；暫停交易債券於恢復日起按本款1之規定處理。
2. 94年12月31日以前(含)購買且於95年1月1日以後(含)出售部分後之持券，及95年1月1日以後(含)購買者：

(1) 上市及上櫃且票面利率為固定利率者，以計算日之收盤殖利率或證券商營業處所議價之加權平均成交殖利率與櫃買中心公佈之公司債參考殖利率作比較，如落在櫃買中心公佈之公司債參考殖利率上下 20bps (含) 區間內，則以收盤殖利率或證券商營業處所議價之加權平均成交殖利率，並加計至計算日止應收之利息為準；如落在櫃買中心公佈之公司債參考殖利率上下 20bps 區間外，則以櫃買中心公佈之公司債參考殖利率加減 20bps，並加計至計算日止應收之利息為準；未上市、上櫃者，以櫃買中心公佈之公司債參考殖利率，並加計至計算日止應收之利息為準。上揭與櫃買中心公佈之公司債參考殖利率作比較時，應遵守下列原則：

- A. 債券年期 (Maturity) 與櫃買中心公佈之公司債參考殖利率所載年期不同時，以線性差補方式計算公司債參考殖利率，但當債券為分次還本債券時，則以加權平均到期年限計算該債券之剩餘到期年期；債券到期年限未滿 1 個月時，以 1 個月為之；金融資產證券化受益證券之法定到期日與預定到期日不同時，以預定到期日為準；有 call 權及 put 權之債券，其到期年限以該債券之到期日為準。
- B. 債券信用評等與櫃買中心公佈之公司債參考殖利率所載信用評等之對應原則如下：

(A) 債券信用評等若有 + 或 -，一律刪除 (例如：「A-」或「A+」一律視為 A)。

(B) 有單一保證銀行之債券，以保證銀行之信用評等為準；有聯合保證銀行之債券，以主辦銀行之信用評等為準；以資產擔保債券者，視同無擔保，無擔保債券以發行公司主體之信用評等為準；次順位債券，以該債券本身的信用評等為準，惟當該次順位債券本身無信用評等，則以發行公司主體之信用評等再降二級為準；發行公司主體有不同信用評等公司之信用評等時，以最低之信用評等為準。

(C) 金融資產證券化受益證券、資產基礎證券及不動產資產信託受益證券之信評等級以受益證券本身信評等級為準。

(2) 上櫃且票面利率為浮動利率者，按本條第 (十五) 項 2 之規定處理。

- 3. 債券若為「問題公司債處理規則」所稱之問題公司債，則依「問題公司債處理規則」辦理。

(七) 附買回債券及短期票券 (含發行期限在一年以內之受益證券及資產基礎證券)：以買進成本加計至計算日止按買進利率計算之應收利息為準，惟有客觀證據顯示投資之價值業已減損，應認列減損損失。

(八) 認購 (售) 權證：上市者，以計算日集中交易市場之收盤價格為準；上櫃者，以櫃買中心等價自動成交系統之收盤價格為準。

(九) 國外上市 / 上櫃股票：以計算日證券投資信託事業營業時間內可收到證券集中交易市場 / 證券商營業處所之最近收盤價格為準。

持有暫停交易、久無報價與成交資訊、市場價格無法反映公平價格者，以基金經理公司洽商其他獨立專業機構、經理公司隸屬集團之母公司評價委員會或經理公司評價委員會提供之公平價格為準。基金經理公司應於內部控制制度中載明久無報價與成交資訊之適用時機 (如：一個月、二個月等) 及重新評價之合理周期 (如：一周、一個月等)。

- (十) 國外債券：以計算日自證券投資信託契約所約定之價格資訊提供機構所取得之最近價格、成交價、買價或中價加計至計算日止應收之利息為準。持有暫停交易、久無報價與成交資訊或市場價格無法反映公平價格者，以基金經理公司洽商其他獨立專業機構、經理公司隸屬集團之母公司評價委員會或經理公司評價委員會提供之公平價格為準。基金經理公司應於內部控制制度中載明久無報價與成交資訊之適用時機（如：一個月、二個月等）及重新評價之合理周期（如：一周、一個月等）。
- (十一) 國外共同基金：
1. 上市（櫃）者，以計算日自證券投資信託契約所載資訊公司取得各集中交易市場或店頭市場之收盤價格為準。持有暫停交易者，以基金經理公司洽商國外次保管銀行、其他獨立專業機構或經理公司隸屬集團之母公司評價委員會提供之公平價格為準。
 2. 未上市（櫃）者，以計算日證券投資信託事業營業時間內，取得國外共同基金公司最近之淨值為準。持有暫停交易者，如暫停期間仍能取得通知或公告淨值，以通知或公告之淨值計算；如暫停期間無通知或公告淨值者，則以暫停交易前一營業日淨值計算。
- (十二) 其他國外投資標的：上市者，依計算日之集中交易市場之收盤價格為準；未上市者，依規範各該國外投資標的之證券投資信託契約、投資說明書、公開說明書或其他類似性質文件之規定計算其價格。
- (十三) 不動產投資信託基金受益證券：上市者，以計算日集中交易市場之收盤價格為準；上櫃者，以計算日櫃買中心等價自動成交系統之收盤價格為準；未上市、上櫃者，以計算日受託機構最新公告之淨值為準，但證券投資信託契約另有規定者，依其規定辦理。
- (十四) 結構式債券：
1. 94 年 12 月 31 日以前（含）購買且未於 95 年 1 月 1 日以後（含）出售部分持券者：依本條（六）1 及 3 之規定處理。
 2. 94 年 12 月 31 日以前（含）購買且於 95 年 1 月 1 日以後（含）出售部分後之持券，及 95 年 1 月 1 日以後（含）購買者：至少每星期應重新計算一次，計算方式以 3 家證券商（含交易對手）提供之公平價格之平均值或獨立評價機構提供之價格為準。
- (十五) 結構式定期存款：
1. 94 年 12 月 31 日以前（含）購買者：以存款金額加計至計算日止之應收利息為準。
 2. 95 年 1 月 1 日以後（含）購買者：由交易對手提供之公平價格為準。
- (十六) 參與憑證：以計算日證券投資信託事業營業時間內可收到參與憑證所連結單一股票於證券集中交易市場 / 證券商營業處所之最近收盤價格為準。持有之參與憑證所連結單一股票有暫停交易者，以基金經理公司洽商經理公司隸屬集團之母公司評價委員會、經理公司評價委員會或其他獨立專業機構提供之公平價格為準。

六、國內、外證券相關商品：

1. 集中交易市場交易者，以計算日集中交易市場之收盤價格為準；非集中交易市場交易者，以計算日自證券投資信託契約所約定之價格資訊提供機構所取得之價格或交易對手所提供之價格為準。
2. 期貨：依期貨契約所定之標的種類所屬之期貨交易市場於計算日之結算價格為準，以計算契約利得或損失。

運用投資於國內之基金從事經金管會核准臺灣期貨交易所授權歐洲期貨交易所上市臺股期貨及臺指選擇權之一天期期貨契約時，以計算日之結算價格為準，於次一營業日計算基金資產價值。遠期外匯合約：各類型基金以計算日外匯市場之結算匯率為準，惟計算日當日外匯市場無相當於合約剩餘期間之遠期匯率時，得以線性差補方式計算之。

七、第五條除暫停交易股票及持有因公司合併而終止上市（櫃）之股票於股份轉換停止買賣期間外，規定之計算日無收盤價格、加權平均成交價、成交價加權平均殖利率換算之價格、平均價格、結算價格、最近價格、成交價、買價、中價、參考利率、公平價格、公平價格之平均值、結算匯率者，以最近之收盤價格、加權平均成交價、成交價加權平均殖利率換算之價格、平均價格、結算價格、最近價格、成交價、買價、中價、參考利率、公平價格、公平價格之平均值、結算匯率代之。

八、國外淨資產價值之計算，有關外幣兌換新台幣之匯率依證券投資信託契約約定時點之價格為準。

九、第五條第（九）至（十六）項之資產因受金融制裁（如包括加拿大、法國、德國、義大利、日本、英國和美國以及歐盟在內的七國集團（G7）國家的金融制裁制度）而缺乏流動性、難以出售或估價等問題，經理公司得依基金之最佳利益決定是否沿用「問題公司債處理規則」第四條至第十二條規定。

目標到期債券基金持有上述資產，經理公司應於將基金持有資產評價為零後，即時將受影響之基金淨資產價值及上述資產後續處理方式等資訊依基金信託契約規定公告並通知受益人，並應於上述資產處理完成前，每年定期公告資產處理情形。

證券投資信託基金淨資產價值計算之可容忍偏差率標準及處理作業辦法

114 年 2 月 26 日中信顧字第 1140050801 號函修正第 3 點(114 年 2 月 19 日金管證投字第 1130359053 號函辦理)

一、法源依據及目的

本標準及處理作業辦法依據證券投資信託基金管理辦法第七十二條規定訂定之。

基金淨值是要表達最接近基金真正的市場價格，惟淨值的準確性會受到來自不同交易制度、時差、匯率、稅務等因素而受到影響，導致需調整淨值，在保障投資人權益之前題下，減少業者過度繁複且不具經濟價值之作業程序，爰訂定本標準及處理作業辦法。

二、適用情形

投信事業於基金淨值偏差達第三條所定可容忍偏差率標準時，應依本標準及處理作業辦法之相關規定辦理，以保護投資人。至於未達第三條所定可容忍偏差率標準時，除投信事業有故意或重大過失者外應賠償投資人外，因影響不大而屬可容忍範圍，得比照一般公認會計原則之估計變動處理，以減少冗長及高費用的公告作業流程，但應將基金帳務調整之紀錄留存備查。

三、各類型基金適用之可容忍偏差率標準如下：

- (一) 貨幣市場型基金：淨值偏差發生日淨值之 0.125% (含)；
- (二) 債券型基金：淨值偏差發生日淨值之 0.25% (含)；
- (三) 股票型：淨值偏差發生日淨值之 0.5% (含)；
- (四) 平衡型及多重資產型基金：淨值偏差發生日淨值之 0.25% (含)；
- (五) 保本型、指數型、指數股票型、主動式交易所交易基金、組合及其他類型基金：依其類別分別適用上述類別比率。

四、若基金淨值調整之比率達前條可容忍偏差率標準時，投信事業除依第條之控管程序辦理外，應儘速計算差異金額並調整基金淨資產價值。除遇有特殊狀況外，投信事業應自發現偏差之日起 7 個營業日內公告，並自公告日起 20 個營業日內完成差額補足事宜。

五、若基金淨值調整之比率達第三條可容忍偏差率標準時，投信事業於辦理差額補足作業之處理原則如下：

(一) 淨值低估時

- 1. 申購者：投信事業應進行帳務調整，但不影響受益人之總申購價金。
- 2. 贖回者：投信事業須就短付之贖回款差額，自基金專戶撥付予受益人。
- 3. 舉例如下表：

淨值低估	偏差時	調整後	說明
申購者	申購金額\$800 NAV:\$8 購得 100 單位	申購金額\$800 NAV:\$10 以 80 單位計	進行帳務調整，但不影響受益人之總申購價金\$800。
贖回者	贖回 100 單位 NAV:\$8 贖回金額 \$ 800	贖回 100 單位 NAV:\$10 贖回金額 \$ 1000	贖回金額應為\$1000，故由基金資產補足受益人所遭受之損失\$200，以維持正確的基金資產價值。

(二) 淨值高估時

1. 申購者：投信事業須就短付之單位數差額，補發予受益人並調整基金發行在外單位數。
2. 贖回者：投信事業須就已支付之溢付贖回款差額，對基金資產進行補足。
3. 原則上，投信事業必須去補足由於某些受益人受惠而產生的損失給基金，且只要當淨值重新計算並求出投信事業應補償基金的金額，投信事業應對基金資產進行補足，舉例如下表：

淨值高估	偏差時	調整後	說明
申購者	申購金額\$800 NAV:\$10 購得 80 單位	申購金額\$800 NAV:\$8 購得 100 單位	進行帳務調整，但不影響受益人之總申購價金\$800。
贖回者	贖回 100 單位 NAV:\$10 贖回金額 \$ 1000	贖回 100 單位 NAV:\$8 贖回金額 \$ 800	贖回金額應為\$800，投信事業須就已支付之贖回款而使基金受有損失部分，對基金資產進行補足。

六、當調整基金淨資產價值之比率達到前揭可容忍偏差率標準時，投信事業應執行之相關控管程序如下：

- (一) 知會金管會、同業公會、基金保管機構及基金之簽證會計師。
- (二) 計算偏差的財務影響及補足受益人的金額。
- (三) 基金簽證會計師對投信事業淨值偏差之處理出具報告，內容應包含對基金淨值計算偏差的更正分錄出示意見、基金淨值已重新計算及基金 / 投資人遭受的損失金額等。
- (四) 檢具會計師報告，將補足金額或帳務調整內容陳報金管會備查。
- (五) 公告並通知受影響之銷售機構及受益人，淨值偏差之金額及補足損失的方式，並為妥善處理。
- (六) 除遇有特殊狀況外，投信事業應自發現偏差之日起 7 個營業日內公告，並自公告日起 20 個營業日內完成差額補足事宜。
- (七) 投信事業事後應檢討更正之行動方案、處理步驟、內部控制因應方式及後續處理過程是否合理。
- (八) 於基金年度財務報告中揭露會計師對基金淨值偏差更正流程之合理性，及陳述偏差的淨值已重新計算、基金 / 投資人遭受的損失金額及支付的補足金額。

七、本標準及處理作業辦法經本公會理事會通過並報請金管會備查後施行；修正時，亦同。

經理公司之基金評價政策與基金評價委員會運作機制

本公司經理之基金所持有之國外上市、上櫃股票、債券如發生以下重大特殊事件，致有基金資產按證券投資信託基金資產價值之計算標準計算無法反映公平價格之情形，應召開基金評價委員會，且每隔一個月應重新評價，至該重大特殊事件停止為止。

(一) 基金評價委員會啟動時機

1. 投資標的暫停交易：基金持有暫停交易之國外上市/上櫃股票/國外債券達二十個營業日時。
2. 突發事件造成交易市場關閉：股票達七個營業日、債券達二十個營業日時。
3. 交易市場非因例假日停止交易：股票達七個營業日、債券達二十個營業日時。
4. 久無報價與成交資訊：基金持有暫停交易之國外上市/上櫃股票/國外債券達二十個營業日時。
5. 基金遇有大規模或佔基金淨值 10%以上之投資標的發生暫停交易達二十個營業日時。
6. 其他事件導致基金持有標的市場價格無法反映公平價格達二十個營業日時。
7. 其他重大事由或特殊因素，包含但不限於投資之資產因受金融制裁而缺乏流動性、難以出售或估價時。

(二) 可能採用之評價方法如下但不限：

1. 達上述啟動時機後五個營業日內洽商三家券商提供該股票之公平價格，於第六個營業日採用三家券商之平均價格為公平價格。
2. ETF 為追蹤、模擬或複製標的指數表現，依證券投資信託契約辦理，故洽商其他獨立專業機構。
3. 國外受託保管機構提供之價格。
4. 基金持有中國大陸地區交易之銀行間債券以萬得資訊(Wind)之中債估值為價格結算依據，交易所債券以萬得資訊(Wind)之中証估值為價格結算依據。
5. 投資標的最近期之收盤價、成交價、中價等。
6. 其他符合客觀、中立、合理、可驗證之評價方法或評價模型。

(三) 基金評價委員會決議應陳報總經理，並定期彙整提報董事會。

Time Series

Time Period: 2015/10/01 to 2025/09/30

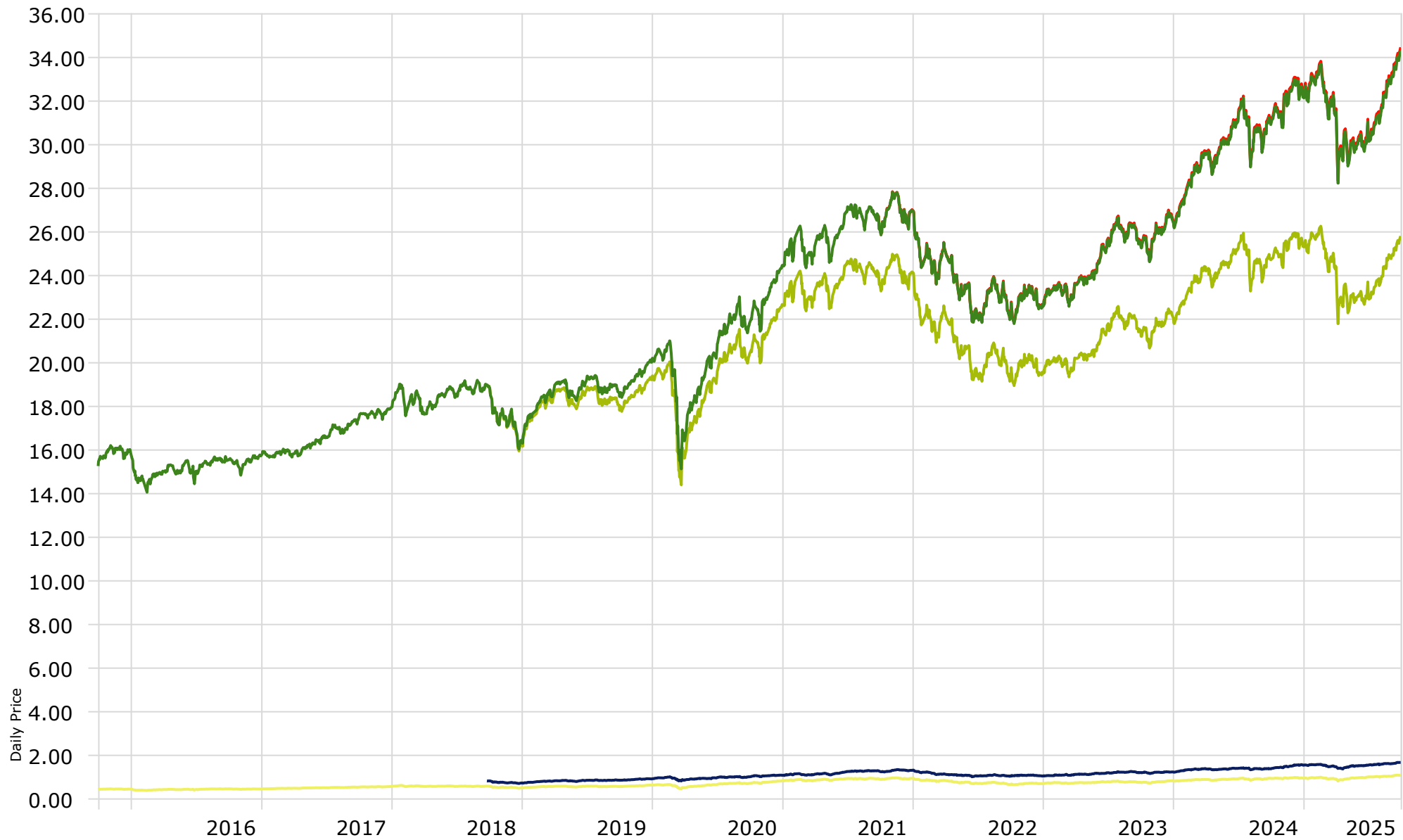

國泰全球積極組合基金 TWD A

國泰全球積極組合基金 USD A

國泰全球積極組合基金 AUD A

國泰全球積極組合基金 TWD B

國泰全球積極組合基金 TWD R

國泰幸福階梯傘型基金之全球積極組合基金
 淨資產總額明細表
 民國114年09月30日

單位：台幣佰萬元

資產項目	證券市場名稱	金額	比率(%)
股票		-	-
		-	-
債券及其他固定收益證券		-	-
		-	-
基金	愛爾蘭	43	2.06
基金	日本	19	0.92
基金	盧森堡	473	22.68
基金	臺灣，中華民國	143	6.88
基金	美國	1,330	63.78
		2,008	96.32
其他證券		-	-
		-	-
短期票券		-	-
		-	-
附條件交易		-	-
銀行存款		96	4.59
其他資產(扣除負債後)		-19	-0.91
淨資產		2,085	100.00

證券市場行情中元基金之全球精選組合基金
投資政策(證券/子基金明細表)
民國114年03月31日

標的別	標的名稱	幣別	股數/份數	每股市價/ 每份元市價 (臺灣元)	投資金額 (新台幣佰萬元)	投資比例(%)	證券交易所	子基金經理公司	子基金資產淨值	子基金投資回報率之期間	子基金經理人	子基金經理費率	子基金保管費率
基金類別	FIRST TRUST BBL	USD	8	49.48	396.40	0.13	美國	FIRST TRUST BBL	37,428,408	-	-	-	-
基金類別	GLOBAL V. INT. FTF	USD	112	49.48	5,541.76	1.94	美國	GLOBAL V. INT. FTF	71,568,000	-	-	-	-
基金類別	INVESCO ENERGY	USD	177	49.48	8,767.72	3.07	美國	Investco Energy/Invesco Capital Mgmt	44,468,000	-	-	-	-
基金類別	INVESCO S&P 500	USD	8	49.48	396.40	0.14	美國	INVESCO S&P 500	263,443,000	-	-	-	-
基金類別	INVESCO ENERGY	USD	305	49.48	15,180.40	5.30	美國	INVESCO ENERGY	176,826,000	-	-	-	-
基金類別	INVESCO RUS. INT.	USD	303	49.48	15,092.40	5.28	美國	INVESCO RUS. INT.	34,498,000	-	-	-	-
基金類別	INVESCO RUS. INT.	USD	144	49.48	7,125.52	2.50	美國	BlackRock Inc.	78,238,000	-	-	-	-
基金類別	INVESCO C. SUPPLY	USD	109	49.48	5,393.08	1.89	美國	BlackRock Fund Advisors	1,047,238,000	-	-	-	-
基金類別	INVESCO RUS. INT.	USD	12	49.48	593.76	0.21	美國	BlackRock Fund Advisors	451,852,000	-	-	-	-
基金類別	INVESCO QQQ TRAILER	USD	12	49.48	593.76	0.21	美國	Investco Capital Management LLC	849,438,000	-	-	-	-
基金類別	INVESCO ENERGY	USD	388	49.48	19,298.24	6.72	美國	SPRINGER ENERGY	47,388,000	-	-	-	-
基金類別	SPDR ENERGY	USD	388	49.48	19,298.24	6.72	美國	State Street Bank and Trust Company	74,881,000	-	-	-	-
基金類別	SPDR GLOBAL ENERGY	USD	4	49.48	198.92	0.07	美國	SPDR GLOBAL ENERGY	353,786,000	-	-	-	-
基金類別	SPDR S&P 500	USD	275	49.48	13,606.80	4.76	美國	SPDR S&P 500	98,858,000	-	-	-	-
基金類別	INVESCO ENERGY	USD	112	49.48	5,541.76	1.94	美國	BlackRock Energy FTF Trust	281,133,000	-	-	-	-
基金類別	INVESCO S&P 500	USD	103	49.48	5,096.84	1.77	美國	The Vanguard Group	1,243,438,000	-	-	-	-
基金類別	INVESCO ENERGY	USD	30	49.48	1,484.40	0.51	美國	The Vanguard Group	308,114,000	-	-	-	-
基金	投資中國股票基金(美元)	USD	0	49.48	396.40	0.14	美國	投資中國股票	5,139,532,072	7-8	Charles Christian	基金總額/基金1.25%	基金總額/基金0%
基金	投資中國股票基金(美元)	USD	0	49.48	396.40	0.14	美國	投資中國股票	17,473,845,790	7-8	Thomas Lynch	基金總額/基金1.25%	基金總額/基金0%
基金	投資中國股票基金(美元)	USD	0	49.48	396.40	0.14	美國	投資中國股票	38,878,457	7-8	BlackRock/Advisor	基金總額/基金1.25%	基金總額/基金0%
基金	投資中國股票基金(美元)	USD	0	49.48	396.40	0.14	美國	投資中國股票	47,171,477	7-8	Investment Management	基金總額/基金1.25%	基金總額/基金0%
基金	投資中國股票基金(美元)	USD	0	49.48	396.40	0.14	美國	投資中國股票	4,472,788,368	7-8	James Lohr	基金總額/基金1.25%	基金總額/基金0%
基金	投資中國股票基金(美元)	USD	17	49.48	841.16	0.29	美國	投資中國股票	25,495,888,368	7-8	State Street Bank	基金總額/基金1.25%	基金總額/基金0%
基金	投資中國股票基金(美元)	USD	303	49.48	15,092.40	5.28	美國	投資中國股票	274,388,000	7-8	State Street Bank	基金總額/基金1.25%	基金總額/基金0%
基金	投資中國股票基金(美元)	USD	303	49.48	15,092.40	5.28	美國	投資中國股票	38,878,457	7-8	State Street Bank	基金總額/基金1.25%	基金總額/基金0%
基金	投資中國股票基金(美元)	USD	144	49.48	7,125.52	2.50	美國	投資中國股票	18,878,457	7-8	State Street Bank	基金總額/基金1.25%	基金總額/基金0%

註：以上資料均係投資報告基金中提供以上資料

註：其他相關費用資訊，請詳本基金之公開說明書。

國泰幸福階梯傘型基金之全球積極組合基金
 淨資產價值累計報酬率明細表
 民國114年09月30日

期間	累計報酬率	累計報酬率	累計報酬率	累計報酬率	累計報酬率
	國泰幸福階梯傘型基金之 全球積極組合基金-台幣	國泰幸福階梯傘型基金之 全球積極組合基金-美元	國泰幸福階梯傘型基金之 全球積極組合基金- TWD(B)分配	國泰幸福階梯傘型基金之 全球積極組合基金-澳幣	國泰幸福階梯傘型基金之 全球積極組合基金-台幣 (R)
成立日/首銷日	2005/12/15	2014/7/1	2018/9/25	2018/9/25	2021/9/23
三個月	10.5100%	8.5816%	10.5300%	8.0515%	10.5600%
六個月	9.5200%	19.4041%	9.5300%	12.7964%	9.6100%
九個月	6.6600%	14.8613%	6.6300%	7.4719%	6.7200%
一 年	10.8300%	15.2492%	10.8300%	20.4640%	10.9500%
三 年	56.0300%	62.7547%	56.0800%	57.5102%	56.5500%
五 年	57.2500%	50.4476%	57.2100%	62.9353%	N/A
十 年	125.2300%	145.1241%	N/A	N/A	N/A
自基金成立日起算之累計報酬率	242.8000%	120.8039%	80.6000%	99.5547%	28.4100%

基金成立日：2005/12/15

累計報酬率依營業日做計算基準

國泰幸福階梯傘型基金之全球積極組合基金
委託證券商買賣證券資料
民國114年09月30日

項目 時間	證券商名稱	受委託買賣證券金額(新台幣/仟元)				手續費金額 (新台幣/仟元)	證券商持有該基金之受益權	
		股票	債券	其他	合計		單位數 (仟個)	比例(%)
2024年	J.P. Morgan Securities Plc	333,104	-	-	333,104	106	-	-
	Daiwa Capital Markets Hong Kong	313,230	-	-	313,230	99	-	-
	國泰綜合證券	297,788	-	-	297,788	180	-	-
	UBS AG(HK)	268,477	-	-	268,477	76	-	-
	凱基證券	216,804	-	-	216,804	82	-	-
2025年 01月01日 至 09月30日	J.P. Morgan Securities Plc	521,175	-	-	521,175	156	-	-
	Daiwa Capital Markets Hong Kong	257,637	-	-	257,637	106	-	-
	Cantor Fitzgerald Europe CTM	237,178	-	-	237,177	82	-	-
	國泰綜合證券	225,526	-	-	225,526	69	-	-
	美林證券	209,688	-	-	209,688	90	-	-

國泰幸福階梯傘型基金之全球積極組合基金
最近五年度基金費用比率表
民國114年09月30日

單位：台幣/%

項目/年度		2020	2021	2022	2023	2024
交易手續費	金額	25,923	85,002	641,047	826,032	1,383,585
	費用率	0.00%	0.01%	0.06%	0.06%	0.08%
交易稅	金額	1,581	242	10,571	23,121	117,280
	費用率	0.00%	0.00%	0.00%	0.00%	0.01%
經理費	金額	8,958,333	10,031,927	11,389,388	13,333,269	15,603,897
	費用率	0.93%	0.91%	0.99%	0.97%	0.95%
保管費	金額	1,258,796	1,424,626	1,497,499	1,781,674	2,141,187
	費用率	0.13%	0.13%	0.13%	0.13%	0.13%
保證費	金額	0	0	0	0	0
	費用率	0.00%	0.00%	0.00%	0.00%	0.00%
其他費用	金額	683,105	557,958	1,718,016	3,141,285	216,654
	費用率	0.07%	0.05%	0.15%	0.23%	0.01%
合計	金額	10,927,738	12,099,755	15,256,521	19,105,381	19,462,603
	費用率	1.13%	1.10%	1.32%	1.39%	1.18%

註：費用率=信託契約規定本基金應負擔之費用總金額÷該年平均淨資產價值

國泰幸福階梯傘型基金之全球積極組合基金
最近十年度各年度報酬率表
民國114年09月30日

年度	年度報酬率	年度報酬率	年度報酬率	年度報酬率	年度報酬率	備註
	國泰幸福階梯傘型基金之 全球積極組合基金-台幣	國泰幸福階梯傘型基金之 全球積極組合基金-美元	國泰幸福階梯傘型基金之 全球積極組合基金- TWD(B)分配	國泰幸福階梯傘型基金之 全球積極組合基金-澳幣	國泰幸福階梯傘型基金之 全球積極組合基金-台幣 (R)	
成立日/首銷日	2005/12/15	2014/7/1	2018/9/25	2018/9/25	2021/9/23	
2024	20.9200%	13.3673%	20.9300%	24.8110%	21.0400%	
2023	17.9200%	17.8386%	17.9600%	17.8628%	18.0700%	
2022	-16.4600%	-24.6921%	-16.5000%	-19.7990%	-16.4000%	
2021	10.3000%	13.5797%	10.3700%	20.4376%	N/A	
2020	22.1800%	29.0075%	22.1400%	17.6762%	N/A	
2019	21.9200%	24.4386%	21.8900%	24.8320%	N/A	
2018	-8.3200%	-10.9800%	N/A	N/A	N/A	
2017	13.8600%	23.1900%	N/A	N/A	N/A	
2016	-0.9400%	1.4600%	N/A	N/A	N/A	
2015	2.2500%	-1.9000%	N/A	N/A	N/A	

基金成立日：2005/12/15

國泰幸福階梯傘型基金之全球積極組合基金
最近十年度各年度基金分配收益金額
民國114年09月30日

年度	收益分配金額(單位：元/ 每受益權單位)	備註
	-TWD(B)分配	
2024	1.41232100	
2023	0.73240400	
2022	0.73266667	
2021	0.83119167	
2020	0.67685756	
2019	0.63665000	
2018	0.10214167	
2017	N/A	
2016	N/A	
2015	N/A	

基金成立日：2005/12/15

國泰證券投資信託股份有限公司
國泰幸福階梯傘型基金之全球
積極組合證券投資信託基金
財務報表暨會計師查核報告
民國113及112年度

地址：台北市大安區敦化南路二段39號6樓
電話：(02)27008399

會計師查核報告

國泰幸福階梯傘型基金之全球積極組合證券投資信託基金 公鑒：

查核意見

國泰幸福階梯傘型基金之全球積極組合證券投資信託基金民國 113 年及 112 年 12 月 31 日之淨資產價值報告書及投資明細表，暨民國 113 年及 112 年 1 月 1 日至 12 月 31 日之淨資產價值變動表以及財務報表附註（包括重大會計政策彙總），業經本會計師查核竣事。

依本會計師之意見，上開財務報表在所有重大方面係依照證券投資信託基金之有關法令及企業會計準則公報及其解釋編製，足以允當表達國泰幸福階梯傘型基金之全球積極組合證券投資信託基金民國 113 年及 112 年 12 月 31 日之淨資產，暨民國 113 年及 112 年 1 月 1 日至 12 月 31 日之營運成績及淨資產價值之變動。

查核意見之基礎

本會計師係依照會計師受託查核簽證財務報表規則及審計準則執行查核工作。本會計師於該等準則下之責任將於會計師查核財務報表之責任段進一步說明。本會計師所隸屬事務所受獨立性規範之人員已依會計師職業道德規範，與國泰幸福階梯傘型基金之全球積極組合證券投資信託基金保持超然獨立，並履行該規範之其他責任。本會計師相信已取得足夠及適切之查核證據，以作為表示查核意見之基礎。

管理階層與治理單位對財務報表之責任

管理階層之責任係依照證券投資信託基金之有關法令及企業會計準則公報及其解釋編製允當表達之財務報表，且維持與財務報表編製有關之必要內部控制，以確保財務報表未存有導因於舞弊或錯誤之重大不實表達。

於編製財務報表時，管理階層之責任亦包括評估國泰幸福階梯傘型基金之全球積極組合證券投資信託基金繼續經營之能力、相關事項之揭露，以及繼續經營會計基礎之採用，除非管理階層意圖清算國泰幸福階梯傘型基金之全球積極組合證券投資信託基金或停止營業，或除清算或停業外別無實際可行之其他方案。

國泰幸福階梯傘型基金之全球積極組合證券投資信託基金之治理單位負有監督財務報導流程之責任。

會計師查核財務報表之責任

本會計師查核財務報表之目的，係對財務報表整體是否存有導因於舞弊或錯誤之重大不實表達取得合理確信，並出具查核報告。合理確信係高度確信，惟依照審計準則執行之查核工作無法保證必能偵出財務報表存有之重大不實表達。不實表達可能導因於舞弊或錯誤。如不實表達之個別金額或彙總數可合理預期將影響財務報表使用者所作之經濟決策，則被認為具有重大性。

本會計師依照審計準則查核時，運用專業判斷及專業懷疑。本會計師亦執行下列工作：

1. 辨認並評估財務報表導因於舞弊或錯誤之重大不實表達風險；對所評估之風險設計及執行適當之因應對策；並取得足夠及適切之查核證據以作為查核意見之基礎。因舞弊可能涉及共謀、偽造、故意遺漏、不實聲明或踰越內部控制，故未偵出導因於舞弊之重大不實表達之風險高於導因於錯誤者。
2. 對與查核攸關之內部控制取得必要之瞭解，以設計當時情況下適當之查核程序，惟其目的非對國泰幸福階梯傘型基金之全球積極組合證券投資信託基金內部控制之有效性表示意見。
3. 評估管理階層所採用會計政策之適當性，及其所作會計估計與相關揭露之合理性。
4. 依據所取得之查核證據，對管理階層採用繼續經營會計基礎之適當性，以及使國泰幸福階梯傘型基金之全球積極組合證券投資信託基金繼續經營之能力可能產生重大疑慮之事件或情況是否存在重大不確定性，作出結論。本會計師若認為該等事件或情況存在重大不確定性，則須於查核報告中提醒財務報表使用者注意財務報表之相關揭露，或於該等揭露係

屬不適當時修正查核意見。本會計師之結論係以截至查核報告日所取得之查核證據為基礎。惟未來事件或情況可能導致國泰幸福階梯傘型基金之全球積極組合證券投資信託基金不再具有繼續經營之能力。

5. 評估財務報表（包括相關附註）之整體表達、結構及內容，以及財務報表是否允當表達相關交易及事件。

本會計師與治理單位溝通之事項，包括所規劃之查核範圍及時間，以及重大查核發現（包括於查核過程中所辨認之內部控制顯著缺失）。

勤業眾信聯合會計師事務所

會計師 蔡 侑 玲

蔡 侑 玲

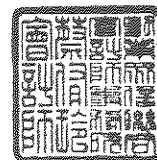

金融監督管理委員會核准文號

金管證審字第 1100356048 號

中 華 民 國 114 年 2 月 13 日

國泰證券投資信託股份有限公司
國泰幸福階梯傘型基金之各子基金組合證券投資信託基金

淨資產價值報告書

民國 113 年 12 月 31 日

單位：金額除另予註明者
外，餘為新台幣元

	113年12月31日			112年12月31日		
	金	額	佔淨資產 百分比	金	額	佔淨資產 百分比
資 產						
基金及受益憑證—按市價計算(成本—						
113 年底 1,345,524,929 元；112 年底						
1,293,915,335 元)(附註三、八及十)	\$	1,599,633,459	92.2	\$	1,465,234,923	96.0
銀行存款(附註五)		117,713,479	6.8		76,847,395	5.0
應收出售證券款		20,299,788	1.2		4,087,755	0.3
應收發行受益憑證款		305,299	-		53,542,582	3.5
應收利息(附註三)		69,945	-		49,703	-
應收現金股利(附註三)		-	-		221,033	-
資產合計		<u>1,738,021,970</u>	<u>100.2</u>		<u>1,599,983,391</u>	<u>104.8</u>
負 債						
應付買入證券款	-	-	-	37,890,140	2.5	
應付買入基金款	-	-	-	20,285,100	1.3	
應付買回受益憑證款	1,623,002	0.1		13,700,626	0.9	
應付經理費(附註六及十)	1,396,936	0.1		1,211,285	0.1	
應付保管費(附註六)	193,561	-		164,046	-	
其他負債	130,000	-		130,000	-	
負債合計	<u>3,343,499</u>	<u>0.2</u>		<u>73,381,197</u>	<u>4.8</u>	
淨 資 產	\$	<u>1,734,678,471</u>	<u>100.0</u>	\$	<u>1,526,602,194</u>	<u>100.0</u>
淨 資 產						
新台幣計價受益權單位-A 類型	\$	<u>1,279,559,011</u>		\$	<u>1,113,431,637</u>	
新台幣計價受益權單位-B 類型	\$	<u>61,166,701</u>		\$	<u>47,713,854</u>	
新台幣計價受益權單位-R 類型	\$	<u>358,911,117</u>		\$	<u>314,431,391</u>	
美元計價受益權單位(單位：美元)	US\$	<u>765,921.91</u>		US\$	<u>1,376,001.11</u>	
澳幣計價受益權單位(單位：澳幣)	AU\$	<u>489,722.13</u>		AU\$	<u>417,158.65</u>	
發行在外受益權單位						
新台幣計價受益權單位-A 類型		<u>39,807,104.6</u>			<u>41,888,443.4</u>	
新台幣計價受益權單位-B 類型		<u>2,416,025.2</u>			<u>2,150,255.3</u>	
新台幣計價受益權單位-R 類型		<u>11,123,243.0</u>			<u>11,795,611.8</u>	
美元計價受益權單位		<u>781,213.7</u>			<u>1,591,260.2</u>	
澳幣計價受益權單位		<u>309,051.3</u>			<u>328,589.6</u>	
每單位平均淨資產						
新台幣計價受益權單位-A 類型	\$	<u>32.14</u>		\$	<u>26.58</u>	
新台幣計價受益權單位-B 類型	\$	<u>25.32</u>		\$	<u>22.19</u>	
新台幣計價受益權單位-R 類型	\$	<u>32.27</u>		\$	<u>26.66</u>	
美元計價受益權單位(單位：美元)	US\$	<u>0.9804</u>		US\$	<u>0.8647</u>	
澳幣計價受益權單位(單位：澳幣)	AU\$	<u>1.5846</u>		AU\$	<u>1.2695</u>	

後附之附註係本財務報表之一部分。

董事長：張 錫



總經理：張雍川



會計主管：李美琳



國泰證券投資信託股份有限公司
國泰幸福階梯傘型基金組合之國泰幸福綜合證券投資信託基金

民國 113 年 12 月 31 日

單位：新台幣元

投 資 種 類	金 額	估 已 發 行 受 益 權		估 淨 資 產 百 分 比		
		單 位 數	百 分 比	113年	112年	
		113年12月31日	112年12月31日	12月31日	12月31日	
受 益 憑 證						
德 國						
Xtrackers Harvest CSI 300						
China A-Shares ETF	\$ 5,206,278	\$ -	-	-	0.3	-
日 本						
Next Funds Nikkei 225						
Exchange Traded Fund ETF	17,295,523	-	-	-	1.0	-
臺 灣						
統一 NYSE FANG+ ETF 基金	67,925,000	32,675,000	0.2	0.3	3.9	2.1
國泰台灣 5G PLUS ETF 證券投						
資信託基金	69,748,000	14,816,000	0.1	-	4.0	1.0
國泰台灣高股息傘型基金之台灣						
ESG 永續高股息 ETF 基金	-	4,360,000	-	-	-	0.3
國泰台灣領袖 50 ETF 證券投資						
信託基金	-	13,520,000	-	0.1	-	0.9
小 計	137,673,000	65,371,000			7.9	4.3
美 國						
JPMORGAN BETABUILDERS						
U.S. EQUITY ETF	116,317,478	13,199,146	0.1	-	6.7	0.9
Invesco China Technology ETF	10,327,326	-	0.1	-	0.6	-
iShares Core S&P 500 UCITS						
ETF	41,224,074	-	-	-	2.4	-
ISHARES MSCI JAPAN ETF	10,998,025	-	-	-	0.6	-
SPDR EURO STOXX 50 ETF	23,676,077	-	-	-	1.4	-
SPDR Gold Shares	15,874,527	8,813,414	-	-	0.9	0.6
ISHARES EXPANDED						
TECH-SOFTWARE SECTOR						
ETF	16,410,169	24,934,691	-	-	0.9	1.6
ISHARES CORE S&P 500 ETF	173,677,675	132,119,622	-	-	10.0	8.6
U.S. Global Jets ETF	16,619,967	-	0.1	-	1.0	-
INVESCO QQQ TRUST	112,282,825	125,865,972	-	-	6.5	8.2
INVESCO S&P 500 TOP 50 ETF	26,423,387	28,129,902	-	-	1.5	1.8
Vanguard REIT ETF	13,140,592	-	-	-	0.8	-
VANGUARD S&P 500 ETF	176,627,306	134,250,480	-	-	10.2	8.8
VANGUARD TOTAL WORLD						
STOCK ETF	77,022,237	63,240,336	-	-	4.4	4.1
Vanguard Total Stock Market						
ETF	33,250,915	-	-	-	1.9	-
Vanguard Growth ETF	74,000,485	-	-	-	4.3	-
Financial Select Sector SPDR						
Fund	38,023,337	-	-	-	2.2	-
Consumer Discretionary Select						
Sector SPDR Fund	7,354,417	-	-	-	0.4	-
WISDOMTREE JAPAN						
HEDGED EQUITY FUND	-	10,816,261	-	-	-	0.7
WISDOMTREE INDIA						
EARNINGS FUND	-	37,804,050	-	0.1	-	2.5
ISHARES BIOTECHNOLOGY						
ETF	-	16,701,399	-	-	-	1.1
ISHARES GLOBAL CLEAN						
ENERGY ETF	-	11,963,599	-	-	-	0.8
ISHARES RUSSELL 2000 ETF	-	18,506,465	-	-	-	1.2
INVESCO KBW BANK ETF	-	18,293,441	-	-	-	1.2

(接 次 頁)

(承前頁)

投 資 種 類	金 額		估 已 發 行 受 益 權		估 淨 資 產 百 分 比	
	單 位 數 百 分 比		單 位 數 百 分 比		單 位 數 百 分 比	
	113年12月31日	112年12月31日	113年12月31日	112年12月31日	113年12月31日	112年12月31日
INVESCO NASDAQ 100 ETF	\$ -	\$ 40,404,600	-	-	-	2.6
VANECK VECTORS SEMICONDUCTOR ETF	-	6,987,019	-	-	-	0.5
ISHARES SEMICONDUCTOR ETF	-	10,623,860	-	-	-	0.7
ISHARES 20+ YEAR TREASURY BOND ETF	-	10,636,769	-	-	-	0.7
VANGUARD FTSE DEVELOPED MARKETS INDEX FUND ETF SHARES	-	17,666,478	-	-	-	1.2
VANECK VECTORS VIETNAM ETF	-	1,985,481	-	-	-	0.1
VANGUARD FTSE EMERGING MARKETS ETF	-	25,264,170	-	-	-	1.7
VANGUARD FTSE ALL-WORLD UCITS ETF (USD) ACCUMULATING	-	72,805,068	-	-	-	4.8
小 計	983,250,819	831,012,223			56.7	54.4
韓 國						
GLOBAL X ROBOTICS & ARTIFICIAL INTELLIGENCE ETF	-	7,007,580	-	-	-	0.5
受益憑證總計	1,143,425,620	903,390,803			65.9	59.2
基 金						
愛 爾 蘭						
BARINGS GLOBAL HIGH YIELD BOND FUND TRANCHE I USD ACCUMULATING SHARES	8,131,592	6,959,746	-	-	0.4	0.5
JANUS HENDERSON CAPITAL FUNDS PLC - JANUS HENDERSON BALANCED FUND I2 USD	1,614,997	1,318,655	-	-	0.1	0.1
FTGF ClearBridge Infrastructure Value Fund	10,242,993	-	-	-	0.6	-
PGIM JENNISON Global Equity Opportunities Fund I	15,463,650	-	-	-	0.9	-
PIMCO GIS STOCKSPLUSTM FUND H INSTITUTIONAL USD ACCUMULATION	36,131,218	35,615,235	0.1	0.2	2.1	2.3
小 計	71,584,450	43,893,636			4.1	2.9
盧 森 堡						
JANUS HENDERSON HORIZON EUROLAND FUND I2 EUR	4,565,362	4,148,760	-	-	0.3	0.3
Invesco Funds - Invesco Global Consumer Trends Fund C	8,548,957	-	-	-	0.5	-
JPMorgan Funds - Japan Equity Fund I	27,771,103	-	-	-	1.6	-
JPMORGAN FUNDS - US TECHNOLOGY FUND I (ACC) - USD	29,650,415	36,078,280	-	-	1.7	2.4

(接次頁)

(承 前 頁)

投 資 種 類	金 額		估 已 發 行 受 益 權 單 位 數 百 分 比		估 淨 資 產 百 分 比	
	113年12月31日		113年 12月31日		113年 12月31日	
	112年12月31日		112年 12月31日		112年 12月31日	
JPMORGAN INVESTMENT FUNDS - US SELECT EQUITY FUND I (ACC) - USD	\$ 59,470,751	\$ 42,331,316	-	-	3.4	2.8
MORGAN STANLEY INVESTMENT FUNDS - US GROWTH FUND I (USD)	34,920,944	25,274,292	-	-	2.0	1.7
MORGAN STANLEY INVESTMENT FUNDS - GLOBAL OPPORTUNITY FUND I	60,345,645	60,493,351	-	-	3.5	4.0
BNP PARIBAS FUNDS USD MONEY MARKET CLASSIC C	808,004	720,412	-	-	-	-
SCHRODER INTERNATIONAL SELECTION FUND EMERGING MARKETS C ACCUMULATION USD	8,876,291	2,136,826	-	-	0.5	0.1
T. ROWE PRICE FUNDS SICAV - US LARGE CAP GROWTH EQUITY FUND I (USD)	16,239,707	11,494,890	-	-	0.9	0.8
Allianz Best Styles US Equity - I - USD	16,174,031	-	-	-	0.9	-
AMUNDI FUNDS US SHORT TERM BOND - I2 USD (C)	2,719,127	-	-	-	0.2	-
BlackRock Global Funds - Euro-Markets Fund D2-USD	9,641,058	-	-	-	0.6	-
BlackRock Global Funds - US Growth Fund I2 USD	25,475,161	-	0.2	-	1.5	-
BGF World Technology Fund D2 (USD)	16,203,881	-	-	-	0.9	-
EASTSPRING INVESTMENTS - JAPAN DYNAMIC FUND - C	7,212,924	14,945,508	-	-	0.4	1.0
Fidelity Funds - Global Dividend Fund Y (USD)	6,309,680	-	-	-	0.4	-
ALLIANZ GLOBAL INVESTORS FUND - ALLIANZ EUROPE EQUITY GROWTH SELECT IT EUR	-	695,921	-	-	-	-
FIDELITY FUNDS - INDIA FOCUS FUND Y-ACC-USD	-	12,512,218	-	-	-	0.8
FIDELITY FUNDS - AMERICA FUND Y-ACC-USD	-	5,792,318	-	-	-	0.4
JPMORGAN INVESTMENT FUNDS - EUROPE SELECT EQUITY FUND C (ACC) - USD	-	47,157,861	-	0.1	-	3.1
BLACKROCK GLOBAL FUNDS - LATIN AMERICAN FUND D2	-	15,296,211	-	-	-	1.0
BGF WORLD ENERGY FUND D2 USD	-	12,622,864	-	-	-	0.8

(接 次 頁)

(承前頁)

投 資 種 類	金 額		估 已 發 行 受 益 權		估 淨 資 產 百 分 比	
	113年12月31日	112年12月31日	單 位 數 百 分 比		113年 12月31日	112年 12月31日
			113年 12月31日	112年 12月31日		
M&G (LUX) INVESTMENT FUNDS I -M&G (LUX) EMERGING MARKETS BOND FUND USD C ACC	\$ -	\$ 14,238,031	-	-	-	0.9
MORGAN STANLEY INVESTMENT FUNDS GLOBAL CONVERTIBLE BOND FUND I (USD)	-	15,475,622	-	0.1	-	1.0
T. ROWE PRICE FUNDS SICAV - GLOBAL FOCUSED GROWTH EQUITY FUND I (USD)	-	11,440,755	-	-	-	0.7
T. ROWE PRICE FUNDS SICAV - US SMALLER COMPANIES EQUITY FUND I (USD)	-	16,180,675	-	-	-	1.1
AB SICAV I-INTERNATIONAL HEALTH CARE PORTFOLIO CLASS I USD	-	13,142,583	-	-	-	0.9
AMUNDI FUNDS EUROLAND EQUITY - I2 USD (C)	-	38,175,319	-	-	-	2.5
ALLIANZ BEST STYLES GLOBAL EQUITY- IT - USD	-	13,047,130	-	-	-	0.8
AB - AMERICAN GROWTH PORTFOLIO I ACC	-	9,616,923	-	-	-	0.6
小 計	334,933,041	423,018,066			19.3	27.7
壹 灣						
群益印度中小基金-新臺幣	15,188,000	-	0.1	-	0.9	-
安聯台灣大壩證券投資信託基金 -A 類型-新臺幣	2,081,400	1,599,200	-	-	0.1	0.1
野村優質基金-累積類型新臺幣計價	3,060,000	-	-	-	0.2	-
統一強漢基金(台幣)	6,464,000	9,203,713	0.1	0.1	0.4	0.6
統一奔騰基金	16,164,948	-	0.1	-	0.9	-
瀚亞美國高科技基金 A 類型-新臺幣	6,732,000	-	0.1	-	0.4	-
安聯台灣科技基金	-	61,447,105	-	0.2	-	4.0
統一黑馬基金	-	22,682,400	-	0.2	-	1.5
小 計	49,690,348	94,932,418			2.9	6.2
基金總計	456,207,839	561,844,120			26.3	36.8
受益憑證及基金總計(附註三、八及十)	1,599,633,459	1,465,234,923			92.2	96.0
銀行存款(附註五)	117,713,479	76,847,395			6.8	5.0
其他資產減負債後之淨額	17,331,533	(15,480,124)			1.0	(1.0)
淨 資 產	\$ 1,734,678,471	\$ 1,526,602,194			100.0	100.0

註一：股票及債券依照涉險國家分類，其他標的依照註冊地/交易所在國分類。

後附之附註係本財務報表之一部分。

董事長：張 錫



總經理：張雍川



會計主管：李美琳



國泰證券投資信託股份有限公司
國泰幸福階梯傘型基金之全球精選組合證券投資信託基金

淨資產價值變動表

民國 113 年及 112 年 1 月 1 日至 12 月 31 日

單位：新台幣元

	113年度		112年度	
	金 額	佔淨資產 百 分 比	金 額	佔淨資產 百 分 比
年初淨資產	<u>\$ 1,526,602,194</u>	<u>88.0</u>	<u>\$ 1,220,255,652</u>	<u>79.9</u>
收入（附註三及七）				
現金股利	12,323,445	0.7	7,756,911	0.5
利息收入	931,344	0.1	969,356	0.1
共同基金收益分配	141,593	-	1,625,055	0.1
其他收入	<u>3,190</u>	<u>-</u>	<u>714</u>	<u>-</u>
收入合計	<u>13,399,572</u>	<u>0.8</u>	<u>10,352,036</u>	<u>0.7</u>
費 用				
經理費（附註六及十）	15,603,897	0.9	13,333,269	0.9
保管費（附註六）	2,141,187	0.2	1,781,674	0.1
會計師費用	213,000	-	213,000	-
其他費用	<u>3,654</u>	<u>-</u>	<u>3,080</u>	<u>-</u>
費用合計	<u>17,961,738</u>	<u>1.1</u>	<u>15,331,023</u>	<u>1.0</u>
本年度淨投資損失	(<u>4,562,166</u>)	(<u>0.3</u>)	(<u>4,978,987</u>)	(<u>0.3</u>)
發行受益權單位價款	338,983,590	19.6	404,054,278	26.5
買回受益權單位價款	(<u>436,539,168</u>)	(<u>25.2</u>)	(<u>319,136,895</u>)	(<u>20.9</u>)
已實現資本利得（附註三及八）	151,703,068	8.8	71,250,007	4.7
已實現兌換利得（附註三）	3,555,061	0.2	3,555,061	0.2
未實現資本損益淨變動（附註三及八）	82,788,942	4.8	151,243,944	9.9
未實現兌換損益淨變動（附註三）	75,266,200	4.3	1,725,084	0.1
B 類型新台幣計價受益權憑證之收益分配 （附註九）	(<u>3,119,250</u>)	(<u>0.2</u>)	(<u>1,365,950</u>)	(<u>0.1</u>)
年底淨資產	<u>\$ 1,734,678,471</u>	<u>100.0</u>	<u>\$ 1,526,602,194</u>	<u>100.0</u>

後附之附註係本財務報表之一部分。

董事長：張 錫



總經理：張雍川



會計主管：李美琳



國泰證券投資信託股份有限公司

國泰幸福階梯傘型基金之全球積極組合證券投資信託基金

財務報表附註

民國 113 年及 112 年 1 月 1 日至 12 月 31 日

(除另予註明者外，金額以新台幣元為單位)

一、概 述

本基金係依據中華民國有關法令規定，在中華民國境內設立之組合型基金，於 94 年 12 月 15 日正式成立，並於 103 年 6 月 18 日經金融監督管理會（以下簡稱金管會）核准，自 103 年 7 月 1 日起增加發行美元計價受益憑證。本基金為滿足客戶資產配置需求，於 107 年 8 月 1 日經金管會金管證投字第 1070324963 號核准，於 107 年 9 月 25 日增加發行澳幣計價受益憑證及 B 類型新台幣計價受益憑證，於 110 年 9 月 13 日經金管會金管證投字第 1100356148 號核准，於 110 年 9 月 23 日增加發行 R 類型新台幣計價受益憑證。

本基金與國泰智富傘型證券投資信託基金之 ETF 成長組合證券投資信託基金（以下簡稱國泰智富 ETF 成長組合基金）、國泰智富傘型證券投資信託基金之 ETF 均衡組合證券投資信託基金（以下簡稱國泰智富 ETF 均衡組合基金）於 107 年 8 月 1 日經金融監督管理委員會金管證投字第 1070324965 號函核准，以本基金為存續基金、國泰智富 ETF 成長組合基金及國泰智富 ETF 均衡組合基金為消滅基金辦理合併，並以 107 年 10 月 17 日為合併基準日。

本基金得投資於國內證券投資信託事業之基金受益憑證（含反向型 ETF 及槓桿型 ETF）及國內期貨信託事業對不特定人募集之期貨信託基金受益憑證（含反向型期貨 ETF、商品期貨 ETF 及槓桿型期貨 ETF）、於全球之證券集中交易市場及經金管會核准之店頭市場交易之基金受益憑證、基金股份或投資單位（含反向型 ETF、商品 ETF 及槓桿型 ETF）及經金管會核准或申報生效得募集及銷售之境外基金，惟不得投資於組合基金。另投資於股票型子基金之總金額，每季平均不得低於本基金淨資產價值之 70%（含本數）。

本基金經理公司為國泰證券投資信託股份有限公司，保管機構為台北富邦商業銀行股份有限公司，保管機構並複委任美商道富銀行 State Street Bank and Trust Company 為國外受託保管機構，負責保管本基金在中華民國境外之資產。

二、通過財務報告之日期及程序

本財務報表於 114 年 2 月 13 日經本基金之經理公司管理階層通過。

三、重大會計政策之彙總說明

遵循聲明

本財務報表係依照證券投資信託基金之有關法令暨企業會計準則公報及其解釋編製。

本基金之重大會計政策茲彙總如下：

基 金

基金交易於成交日按實際成本入帳。對所投資之上市基金係以計算日集中交易市場之收盤價格計價；未上市基金則以計算日之基金淨資產價值計價。惟有客觀證據顯示投資之價值業已減損，以認列減損損失後金額為準。基金出售時，成本按移動平均法計算。

本基金期末持有之基金，依前述收盤價格計算之總市價與總成本比較，差額列為未實現資本損益，列於淨資產價值變動表項下。

基金交易損益、股利及利息收入

基金交易之已實現資本利得及損失直接列於淨資產價值變動表項下。

本基金受配之現金股利，於除息日即列為當期收入。

利息收入按應計基礎列計當期收入。

以外幣為準之交易事項

以外幣為準之交易事項，係按交易當時幣別入帳，折合成新台幣後編製財務報表。美元以外之外幣係依本基金信託契約規定先換算為美元，再按資產負債表日台北外匯經紀股份有限公司美元對新台幣之收盤匯率換算為新台幣。於 113 年及 112 年 12 月最後一個營業日台北外匯經紀股份有限公司美元對新台幣之收盤匯率分別為 32.781 元及 30.735 元。因外幣折算而產生之損失或利益，列為未實現兌換損益。

外幣現金實際兌換為新台幣時，因適用不同於原列帳匯率所產生之損失或利益，則列為已實現兌換損益。累積之外幣兌換損益累積數均列於淨資產價值變動表項下。

四、重大會計判斷、估計及假設不確定性之主要來源

本基金於採用會計政策時，對於不易自其他來源取得相關資訊者，本基金之經理公司管理階層必須基於歷史經驗及其他攸關之因素作出相關之判斷、估計及假設。實際結果可能與估計有所不同。

本基金之經理公司管理階層將對估計與基本假設持續檢視。若估計之修正僅影響當期，則於修正當期認列；若會計估計之修正同時影響當期及未來期間，則於修正當期及未來期間認列。

經評估本基金並無重大之會計判斷、估計及假設不確定性。

五、銀行存款

	113年12月31日			112年12月31日		
	原 幣	金 額	約當新台幣金額	原 幣	金 額	約當新台幣金額
活期存款	新台幣	26,133,086	\$ 26,133,086	新台幣	9,956,889	\$ 9,956,889
	歐 元	68.97	2,341	歐 元	-	-
	美 元	2,689,606	88,167,974	美 元	2,047,180	62,920,070
	澳 幣	168,109	3,410,078	澳 幣	189,640	3,970,436
			<u>\$117,713,479</u>			<u>\$ 76,847,395</u>

六、經理費及保管費

依信託契約之規定，本基金各類型（R 類型除外）受益權單位支付經理公司與保管機構之報酬係依照每日基金淨資產價值分別按每年 1.00%與 0.13%逐日累積計算為原則，R 類型受益權單位支付經理公司與保管機構之報酬係依照每日基金淨資產價值分別按每年 0.90%與 0.13%逐日累積計算為原則，但投資於經理公司經理之基金部分，不收取經理費。

七、稅 捐

依財政部 91 年 11 月 27 日發布之台財稅字第 0910455815 號函規定，相關利息收入之扣繳稅款不得申請退還。是以本基金均以稅後淨額認列利息收入。本基金取得外國市場之已實現資本利得、利息收入及現金股利所需負擔之所得稅，均由給付人於給付時扣繳，係以稅後淨額認列收入。

本基金出售中華民國境內證券所產生之已實現之資本利得，無需繳納證券交易所得稅。

八、交易成本

	113年度	112年度
手續費	\$ 1,383,585	\$ 826,032
交易稅	117,280	23,121
	<u>\$ 1,500,865</u>	<u>\$ 849,153</u>

九、收益之分配

依信託契約之規定，本基金 A 類型新台幣計價受益權單位、R 類型新台幣計價受益權證單位、美元計價受益權單位及澳幣計價受益權單位之收益全部併入本基金同類型之資產，不予分配；本基金 B 類型新台幣計價受益權單位非投資於中華民國及中國大陸地區（不含港澳地區）所得之稅後利息收入、基金收益分配及已實現資本利得扣除已實現資本損失後為本基金 B 類型新台幣計價受益權單位之可分配收益。經理公司得依 B 類型新台幣計價受益權單位收益情況，決定應分配之收益金額，按月進行收益分配。前述分配之金額可超出該類型受益權單位之可分配收益，故 B 類型新台幣計價受益權單位之配息可能涉及本金，惟如經理公司認為有必要，可隨時修正收益分配金額。上述可分配收益於 B 類型新台幣計價受益權單位首次銷售日（民國 107 年 9 月 25 日）起屆滿一個月後，按月進行收益分配。

本基金 113 年及 112 年度收益分配，請參閱附表一。

十、關係人交易

(一) 關係人之名稱及關係

關 係 人 名 稱	與 本 基 金 之 關 係
國泰證券投資信託股份有限公司(國泰投信公司)	本基金之經理公司
國泰綜合證券股份有限公司(國泰證券公司)	本基金經理公司之母公司 為該公司董事監察人，並 持有該公司已發行股份 10%以上股份

(二) 與關係人間之重大交易事項

除已於財務報表其他部分揭露者外，本基金與關係人間之交易如下：

	113年度			112年度		
	金	額	佔各科目 百分比	金	額	佔各科目 百分比
經理費－國泰投信公司	<u>\$ 15,603,897</u>		<u>100</u>	<u>\$ 13,333,269</u>		<u>100</u>
手續費－國泰證券公司	<u>\$ 179,756</u>		<u>13</u>	<u>\$ 65,313</u>		<u>8</u>

	113年12月31日			112年12月31日		
	金	額	佔各科目 百分比	金	額	佔各科目 百分比
應付經理費－國泰投信公司	<u>\$ 1,396,936</u>		<u>100</u>	<u>\$ 1,211,285</u>		<u>100</u>

十一、金融商品資訊之揭露

(一) 衍生性金融商品交易：無。

(二) 財務風險資訊

1. 市場風險

本基金投資之基金價值將隨投資基金之淨值波動而變動。
本基金所持有之浮動利率資產，可能因市場利率變動使該資產之未來現金流量產生波動，並導致風險。

2. 信用風險

金融資產受到基金之交易對方或投資標的發行人未能履行合約之潛在影響，其影響包括基金所從事金融商品之信用風險集中程度、組成要素、合約金額等。本基金之最大信用曝險金額係資產負債表日該項資產之帳面價值。

3. 流動性風險

本基金投資之基金大多具活絡市場，預期可在市場上以接近公平價值之價格迅速出售金融資產，故變現之流動風險甚低。

(三) 風險管理政策及目標

本基金因持有金融商品部位而曝露於市場、信用及流動性等財務風險。本基金評估該等風險可能重大，故已建立相關辦法及風險控管機制，以管理所面臨之風險。本基金之經理公司已設置風險管理單位整合本基金風險管理業務之審議、監督與協調運作機制，且稽核單位定期查核風險管理程序，以確保風險管理之評估控管程序有效運作。

十二、外幣金融資產之匯率資訊及其他

(一) 本基金具重大影響之外幣金融資產資訊如下：

金 融 資 產	113年12月31日			112年12月31日		
	外	幣 匯 率	新 台 幣	外	幣 匯 率	新 台 幣
	單位：各外幣／新台幣元					
貨幣性項目						
美 元	\$ 3,310,804	32.781	\$ 108,531,462	\$ 2,188,825	30.735	\$ 67,273,547
非貨幣性項目						
美 元	42,415,095	32.781	1,390,409,226	42,299,880	30.735	1,300,086,824
歐 元	134,520	33.938	4,565,362	142,791	33.928	4,844,681

(二) 本基金依 103 年 8 月 27 日金管證投字第 1030027623 號規定揭露所投資之各子基金之經理費率及保管費率如下：

113 年 12 月 31 日

基 金 名 稱	基 金 公 司	經理費率 %	保管費率 %
Xtrackers Harvest CSI 300 China A-Shares ETF	Deutsche Asset Management	0.65	-
Next Funds Nikkei 225 Exchange Traded Fund ETF	Nomura Asset Management	0.18	-
統一 NYSE FANG+ ETF 基金	統一證券投資信託股份有限公司	0.85	0.18
國泰台灣 5G PLUS ETF 證券投資信託基金	國泰證券投資信託股份有限公司	0.40	0.04
JPMORGAN BETABUILDERS U.S. EQUITY ETF	JPMorgan Chase	0.02	-
Invesco China Technology ETF	Invesco PowerShares	0.65	-
iShares Core S&P 500 UCITS ETF	iShares (BlackRock)	0.07	-

(接次頁)

(承 前 頁)

基 金 名 稱	基 金 公 司	經 理 費 率 %	保 管 費 率 %
ISHARES MSCI JAPAN ETF	iShares (BlackRock)	0.50	-
SPDR EURO STOXX 50 ETF	SPDR (State Street Global Advisors)	0.29	-
SPDR Gold Shares	SPDR (State Street Global Advisors)	0.40	-
ISHARES EXPANDED TECH-SOFTWARE SECTOR ETF	iShares (BlackRock)	0.41	-
ISHARES CORE S&P 500 ETF	iShares (BlackRock)	0.03	-
U.S. Global Jets ETF	U.S. Global Investors	0.60	-
INVESCO QQQ TRUST	Invesco PowerShares	0.20	-
INVESCO S&P 500 TOP 50 ETF	Invesco PowerShares	0.20	-
Vanguard REIT ETF	Vanguard Marketing Corporation	0.13	-
VANGUARD S&P 500 ETF	Vanguard Marketing Corporation	0.03	-
VANGUARD TOTAL WORLD STOCK ETF	Vanguard Marketing Corporation	0.07	-
Vanguard Total Stock Market ETF	Vanguard Marketing Corporation	0.03	-
Vanguard Growth ETF	Vanguard Marketing Corporation	0.04	-
Financial Select Sector SPDR Fund	SPDR (State Street Global Advisors)	0.09	-
Consumer Discretionary Select Sector SPDR Fund	SPDR (State Street Global Advisors)	0.09	-
BARINGS GLOBAL HIGH YIELD BOND FUND TRANCHE I USD ACCUMULATING SHARES	霸菱國際基金經理 (愛爾蘭) 公司	0.60	0.20

(接 次 頁)

(承前頁)

基 金 名 稱	基 金 公 司	經理費率 %	保管費率 %
JANUS HENDERSON CAPITAL FUNDS PLC - JANUS HENDERSON BALANCED FUND I2 USD	駿利資產管理國際有 限公司	0.80	-
FTGF ClearBridge Infrastructure Value Fund	富蘭克林坦伯頓全球 系列基金股份有限 公司	0.75	0.15
PGIM JENNISON Global Equity Opportunities Fund I	PGIM Funds plc	0.75	0.03
PIMCO GIS STOCKSPULSTM FUND H INSTITUTIONAL USD ACCUMULATION	PIMCO GLOBAL ADVISORS (IRELAND) LIMITED	0.72	-
JANUS HENDERSON HORIZON EUROLAND FUND I2 EUR	駿利資產管理國際有 限公司	1.00	0.65
Invesco Funds - Invesco Global Consumer Trends Fund C	Invesco Funds	1.00	-
JPMorgan Funds - Japan Equity Fund I	摩根資產管理(歐洲) 有限公司	0.75	-
JPMORGAN FUNDS - US TECHNOLOGY FUND I (ACC) - USD	摩根資產管理(歐洲) 有限公司	0.65	-
JPMORGAN INVESTMENT FUNDS - US SELECT EQUITY FUND I (ACC) - USD	摩根資產管理(歐洲) 有限公司	0.50	-
MORGAN STANLEY INVESTMENT FUNDS - US GROWTH FUND I (USD)	MSIM 基金管理(愛 爾蘭)公司	0.70	-
MORGAN STANLEY INVESTMENT FUNDS - GLOBAL OPPORTUNITY FUND I	MSIM 基金管理(愛 爾蘭)公司	0.75	-
BNP PARIBAS FUNDS USD MONEY MARKET CLASSIC C	法國巴黎資產管理盧 森堡公司	0.50	-

(接次頁)

(承前頁)

基 金 名 稱	基 金 公 司	經理費率 %	保管費率 %
SCHRODER INTERNATIONAL SELECTION FUND EMERGING MARKETS C ACCUMULATION USD	施羅德證券投資信託 股份有限公司	0.75	-
T. ROWE PRICE FUNDS SICAV - US LARGE CAP GROWTH EQUITY FUND I (USD)	普徠仕(盧森堡)管 理有限公司	0.65	0.02
Allianz Best Styles US Equity - I - USD	安聯證券投資信託股 份有限公司	0.70	-
AMUNDI FUNDS US SHORT TERM BOND - I2 USD (C)	Amundi Funds	0.25	0.15
BlackRock Global Funds - Euro-Markets Fund D2-USD	BlackRock Inc.	0.75	-
BlackRock Global Funds - US Growth Fund I2 USD	BlackRock Inc.	0.75	-
BGF World Technology Fund D2 (USD)	BlackRock Inc.	0.75	-
EASTSPRING INVESTMENTS - JAPAN DYNAMIC FUND - C	瀚亞投資(盧森堡) 股份有限公司	0.75	-
Fidelity Funds - Global Dividend Fund Y (USD)	富達證券投資信託股 份有限公司	0.80	0.35
群益印度中小基金-新臺幣	群益證券投資信託股 份有限公司	2.00	0.26
安聯台灣大壩證券投資信託基 金-A 類型-新臺幣	安聯證券投資信託股 份有限公司	1.60	0.15
野村優質基金-累積類型新臺幣 計價	野村證券投資信託股 份有限公司	1.50	0.14
統一強漢基金(台幣)	統一證券投資信託股 份有限公司	1.75	0.20
統一奔騰基金	統一證券投資信託股 份有限公司	1.60	0.15
瀚亞美國高科技基金 A 類型— 新臺幣	瀚亞美國高科技基金 A 類型-新臺幣	1.75	0.28

112 年 12 月 31 日

基金名稱	基金公司	經理費率 %	保管費率 %
GLOBAL X ROBOTICS & ARTIFICIAL INTELLIGENCE ETF	Global X Funds	0.69	-
統一 NYSE FANG+ ETF 基金	統一證券投資信託股份有限公司	0.85	0.18
國泰台灣高股息傘型基金之台灣 ESG 永續高股息 ETF 基金	國泰證券投資信託股份有限公司	0.30	0.04
國泰台灣 5G PLUS ETF 證券投資信託基金	國泰證券投資信託股份有限公司	0.40	0.04
國泰台灣領袖 50 ETF 證券投資信託基金	國泰證券投資信託股份有限公司	0.25	0.04
JPMORGAN BETABUILDERS U.S. EQUITY ETF	JPMorgan Chase	0.02	-
WISDOMTREE JAPAN HEDGED EQUITY FUND	WisdomTree Funds	0.48	-
WISDOMTREE INDIA EARNINGS FUND	WisdomTree Funds	0.85	-
SPDR GOLD SHARES	SPDR (State Street Global Advisors)	0.40	-
ISHARES BIOTECHNOLOGY ETF	iShares (BlackRock)	0.44	-
ISHARES GLOBAL CLEAN ENERGY ETF	iShares (BlackRock)	0.40	-
ISHARES EXPANDED TECH-SOFTWARE SECTOR ETF	iShares (BlackRock)	0.41	-
ISHARES CORE S&P 500 ETF	iShares (BlackRock)	0.03	-
ISHARES RUSSELL 2000 ETF	iShares (BlackRock)	0.19	-
INVESCO KBW BANK ETF	Invesco PowerShares	0.35	-
INVESCO QQQ TRUST	Invesco PowerShares	0.20	-
INVESCO NASDAQ 100 ETF	Invesco PowerShares	0.15	-
INVESCO S&P 500 TOP 50 ETF	Invesco PowerShares	0.20	-
VANECK VECTORS SEMICONDUCTOR ETF	Van Eck	0.35	-
ISHARES SEMICONDUCTOR ETF	iShares (BlackRock)	0.35	-

(接次頁)

(承 前 頁)

基 金 名 稱	基 金 公 司	經理費率 %	保管費率 %
ISHARES 20+ YEAR TREASURY BOND ETF	iShares (BlackRock)	0.15	-
VANGUARD FTSE DEVELOPED MARKETS INDEX FUND ETF SHARES	Vanguard Marketing Corporation	0.05	-
VANECK VECTORS VIETNAM ETF	Van Eck	0.66	-
VANGUARD S&P 500 ETF	Vanguard Marketing Corporation	0.03	-
VANGUARD TOTAL WORLD STOCK ETF	Vanguard Marketing Corporation	0.07	-
VANGUARD FTSE EMERGING MARKETS ETF	Vanguard Marketing Corporation	0.08	-
VANGUARD FTSE ALL-WORLD UCITS ETF (USD) ACCUMULATING	Vanguard Marketing Corporation	0.22	-
BARINGS GLOBAL HIGH YIELD BOND FUND TRANCHE I USD ACCUMULATING SHARES	霸菱國際基金經理 (愛爾蘭) 公司	0.60	0.20
JANUS HENDERSON CAPITAL FUNDS PLC - JANUS HENDERSON BALANCED FUND I2 USD	駿利資產管理國際有 限公司	0.80	-
PIMCO GIS STOCKSPLUSTM FUND H INSTITUTIONAL USD ACCUMULATION	PIMCO GLOBAL ADVISORS (IRELAND) LIMITED	0.72	-
JANUS HENDERSON HORIZON EUROLAND FUND I2 EUR	駿利資產管理國際有 限公司	1.00	0.65
ALLIANZ GLOBAL INVESTORS FUND - ALLIANZ EUROPE EQUITY GROWTH SELECT IT EUR	安聯證券投資信託股 份有限公司	0.95	-

(接 次 頁)

(承前頁)

基金名稱	基金公司	經理費率 %	保管費率 %
EASTSPRING INVESTMENTS - JAPAN DYNAMIC FUND - C	瀚亞投資(盧森堡) 股份有限公司	0.75	-
FIDELITY FUNDS - INDIA FOCUS FUND Y-ACC-USD	富達證券投資信託股 份有限公司	0.80	0.35
FIDELITY FUNDS - AMERICA FUND Y-ACC-USD	富達證券投資信託股 份有限公司	0.80	0.35
JPMORGAN INVESTMENT FUNDS - EUROPE SELECT EQUITY FUND C (ACC) - USD	摩根資產管理(歐洲) 有限公司	0.50	-
JPMORGAN FUNDS - US TECHNOLOGY FUND I (ACC) - USD	摩根資產管理(歐洲) 有限公司	0.65	-
JPMORGAN INVESTMENT FUNDS - US SELECT EQUITY FUND I (ACC) - USD	摩根資產管理(歐洲) 有限公司	0.50	-
BLACKROCK GLOBAL FUNDS - LATIN AMERICAN FUND D2	BlackRock Inc.	1.00	-
BGF WORLD ENERGY FUND D2 USD	BlackRock Inc.	1.00	-
M&G (LUX) INVESTMENT FUNDS 1 -M&G (LUX) EMERGING MARKETS BOND FUND USD C ACC	M&G (Lux)投資基金 (1) M&G (Lux) Investment Funds(1)	0.60	-
MORGAN STANLEY INVESTMENT FUNDS - US GROWTH FUND I (USD)	MSIM 基金管理(愛 爾蘭)公司	0.70	-
MORGAN STANLEY INVESTMENT FUNDS GLOBAL CONVERTIBLE BOND FUND I (USD)	MSIM 基金管理(愛 爾蘭)公司	0.60	-
MORGAN STANLEY INVESTMENT FUNDS - GLOBAL OPPORTUNITY FUND I	MSIM 基金管理(愛 爾蘭)公司	0.75	-

(接次頁)

(承前頁)

基金名稱	基金公司	經理費率 %	保管費率 %
BNP PARIBAS FUNDS USD MONEY MARKET CLASSIC C	法國巴黎資產管理盧 森堡公司	0.50	-
SCHRODER INTERNATIONAL SELECTION FUND EMERGING MARKETS C ACCUMULATION USD	施羅德證券投資信託 股份有限公司	0.75	-
T. ROWE PRICE FUNDS SICAV - GLOBAL FOCUSED GROWTH EQUITY FUND I (USD)	普徠仕（盧森堡）管 理有限公司	0.75	0.02
T. ROWE PRICE FUNDS SICAV - US LARGE CAP GROWTH EQUITY FUND I (USD)	普徠仕（盧森堡）管 理有限公司	0.65	0.02
T. ROWE PRICE FUNDS SICAV - US SMALLER COMPANIES EQUITY FUND I (USD)	普徠仕（盧森堡）管 理有限公司	0.80	0.02
AB SICAV I-INTERNATIONAL HEALTH CARE PORTFOLIO CLASS I USD	聯博（盧森堡）公司	1.00	0.50
AMUNDI FUNDS EUROLAND EQUITY - I2 USD (C)	Amundi Funds	0.60	-
ALLIANZ BEST STYLES GLOBAL EQUITY- IT - USD	安聯證券投資信託股 份有限公司	1.20	-
AB - AMERICAN GROWTH PORTFOLIO I ACC	聯博（盧森堡）公司	0.70	-
安聯台灣科技基金	安聯證券投資信託股 份有限公司	1.60	0.15
安聯台灣大壩證券投資信託基 金-A 類型—新臺幣	安聯證券投資信託股 份有限公司	1.60	0.15
統一強漢基金（台幣）	統一證券投資信託股 份有限公司	1.75	0.20
統一黑馬基金	統一證券投資信託股 份有限公司	1.50	0.14

附表一

國泰證券投資信託股份有限公司
國泰幸福階梯傘型基金之全球積極組合證券投資信託基金
收益分配
民國 113 及 112 年度

113 年度

收 益 分 配	除 息 日 (註)	受 益 權 單 位 類
		B 類 型
		新 台 幣 計 價 受 益 權 (單 位 : 新 台 幣 元)
		總 分 配 金 額
112 年 12 月 配 息	113.01.03	\$ 139,071
113 年 1 月 配 息	113.02.02	243,560
113 年 2 月 配 息	113.03.04	246,337
113 年 3 月 配 息	113.04.02	255,324
113 年 4 月 配 息	113.05.03	248,329
113 年 5 月 配 息	113.06.04	263,539
113 年 6 月 配 息	113.07.02	277,511
113 年 7 月 配 息	113.08.02	298,986
113 年 8 月 配 息	113.09.03	294,934
113 年 9 月 配 息	113.10.02	266,961
113 年 10 月 配 息	113.11.04	284,224
113 年 11 月 配 息	113.12.03	300,474
		<u>\$ 3,119,250</u>

112 年度

收 益 分 配	除 息 日 (註)	受 益 權 單 位 類
		B 類 型
		新 台 幣 計 價 受 益 權 (單 位 : 新 台 幣 元)
		總 分 配 金 額
111 年 12 月 配 息	112.01.04	\$ 96,617
112 年 1 月 配 息	112.02.02	100,374
112 年 2 月 配 息	112.03.02	99,119
112 年 3 月 配 息	112.04.07	100,641
112 年 4 月 配 息	112.05.03	101,247
112 年 5 月 配 息	112.06.02	102,205
112 年 6 月 配 息	112.07.04	109,926
112 年 7 月 配 息	112.08.02	130,177
112 年 8 月 配 息	112.09.04	130,019
112 年 9 月 配 息	112.10.03	130,837
112 年 10 月 配 息	112.11.02	128,161
112 年 11 月 配 息	112.12.04	136,627
		<u>\$ 1,365,950</u>

註：係除息交易日。

會計師查核報告

國泰證券投資信託股份有限公司

個體財務報告暨會計師查核報告 民國113及112年度

地址：臺北市大安區敦化南路2段39號6樓

電話：(02)2700-8399

國泰證券投資信託股份有限公司 公鑒：

查核意見

國泰證券投資信託股份有限公司民國 113 年及 112 年 12 月 31 日之個體資產負債表，暨民國 113 年及 112 年 1 月 1 日至 12 月 31 日之個體綜合損益表、個體權益變動表、個體現金流量表，以及個體財務報表附註（包括重大會計政策彙總），業經本會計師查核竣事。

依本會計師之意見，上開個體財務報表在所有重大方面係依照證券投資信託事業管理規則及金融監督管理委員會於民國 101 年 11 月 27 日所發布之金管證投字第 1010053706 號函編製，足以允當表達國泰證券投資信託股份有限公司民國 113 年及 112 年 12 月 31 日之個體財務狀況，暨民國 113 年及 112 年 1 月 1 日至 12 月 31 日之個體財務績效及個體現金流量。

查核意見之基礎

本會計師係依照會計師受託查核簽證財務報表規則及審計準則執行查核工作。本會計師於該等準則下之責任將於會計師查核個體財務報表之責任段進一步說明。本會計師所隸屬事務所受獨立性規範之人員已依會計師職業道德規範，與國泰證券投資信託股份有限公司保持超然獨立，並履行該規範之其他責任。本會計師相信已取得足夠及適切之查核證據，以作為表示查核意見之基礎。

關鍵查核事項

關鍵查核事項係指依本會計師之專業判斷，對國泰證券投資信託股份有限公司民國 113 年度個體財務報表之查核最為重要之事項。該等事項已於查核個體財務報表整體及形成查核意見之過程中予以因應，本會計師並不對該等事項單獨表示意見。

茲對國泰證券投資信託股份有限公司民國 113 年度個體財務報表之關鍵查核事項敘明如下：

經理費收入之認列

國泰證券投資信託股份有限公司最主要之收入來源為經理費收入。經理費收入係依公司經理之基金及全權委託投資帳戶之淨資產價值，依信託契約訂定之比率收取之經理費。因各基金及全權委託投資帳戶之經理費計費標準並不一致且具複雜性，如計算錯誤將影響經理費收入之正確性。因是，將經理費收入計算之正確性考量為本年度之關鍵查核事項。

與經理費收入認列相關之會計政策，請參閱個體財務報表附註四。

本會計師藉由執行控制測試以了解國泰證券投資信託股份有限公司經理費收入認列流程及相關控制制度之設計與執行有效性。

此外，本會計師亦執行下列主要查核程序：

1. 抽核信託契約，以確認經理費收入是否依約定之費率計算。
2. 選樣執行經理費收入之計算，以驗證帳載經理費收入認列是否正確。
3. 抽查核對存摺或對帳單之經理費收款金額是否與帳載經理費收入認列金額相符。

管理階層與治理單位對個體財務報表之責任

管理階層之責任係依照證券投資信託事業管理規則及金融監督管理委員會於民國 101 年 11 月 27 日所發布之金管證投字第 1010053706 號函編製允當表達之個體財務報表，且維持與個體財務報表編製有關之必要內部控制，以確保個體財務報表未存有導因於舞弊或錯誤之重大不實表達。

於編製個體財務報表時，管理階層之責任亦包括評估國泰證券投資信託股份有限公司繼續經營之能力、相關事項之揭露，以及繼續經營會計基礎之採用，除非管理階層意圖清算國泰證券投資信託股份有限公司或停止營業，或除清算或停業外別無實際可行之其他方案。

國泰證券投資信託股份有限公司之治理單位（含監察人）負有監督財務報導流程之責任。

會計師查核個體財務報表之責任

本會計師查核個體財務報表之目的，係對個體財務報表整體是否存在有導因於舞弊或錯誤之重大不實表達取得合理確信，並出具查核報告。合理確信係高度確信，惟依照審計準則執行之查核工作無法保證必能偵出個體財務報表存有之重大不實表達。不實表達可能導因於舞弊或錯誤。如不實表達之個別金額或彙總數可合理預期將影響個體財務報表使用者所作之經濟決策，則被認為具有重大性。

本會計師依照審計準則查核時，運用專業判斷及專業懷疑。本會計師亦執行下列工作：

1. 辨認並評估個體財務報表導因於舞弊或錯誤之重大不實表達風險；對所評估之風險設計及執行適當之因應對策；並取得足夠及適切之查核證據以作為查核意見之基礎。因舞弊可能涉及共謀、偽造、故意遺漏、不實聲明或踰越內部控制，故未偵出導因於舞弊之重大不實表達之風險高於導因於錯誤者。
2. 對與查核攸關之內部控制取得必要之瞭解，以設計當時情況下適當之查核程序，惟其目的非對國泰證券投資信託股份有限公司內部控制之有效性表示意見。
3. 評估管理階層所採用會計政策之適當性，及其所作會計估計與相關揭露之合理性。
4. 依據所取得之查核證據，對管理階層採用繼續經營會計基礎之適當性，以及使國泰證券投資信託股份有限公司繼續經營之能力可能產生重大疑慮之事件或情況是否存在重大不確定性，作出結論。本會計師若認為該等事件或情況存在重大不確定性，則須於查核報告中提醒個體財務報表使用者注意個體財務報表之相關揭露，或於該等揭露係屬不適當時修正查核意見。本會計師之結論係以截至查核報告日所取得之查核證據為基礎。惟未來事件或情況可能導致國泰證券投資信託股份有限公司不再具有繼續經營之能力。
5. 評估個體財務報表（包括相關附註）之整體表達、結構及內容，以及個體財務報表是否允當表達相關交易及事件。

6. 對於國泰證券投資信託股份有限公司內組成個體之財務資訊取得足夠及適切之查核證據，以對個體財務報表表示意見。本會計師負責查核案件之指導、監督及執行，並負責形成國泰證券投資信託股份有限公司查核意見。

本會計師與治理單位溝通之事項，包括所規劃之查核範圍及時間，以及重大查核發現（包括於查核過程中所辨認之內部控制顯著缺失）。

本會計師亦向治理單位提供本會計師所隸屬事務所受獨立性規範之人員已遵循會計師職業道德規範中有關獨立性之聲明，並與治理單位溝通所有可能被認為會影響會計師獨立性之關係及其他事項（包括相關防護措施）。

本會計師從與治理單位溝通之事項中，決定對國泰證券投資信託股份有限公司民國 113 年度個體財務報表查核之關鍵查核事項。本會計師於查核報告中敘明該等事項，除非法令不允許公開揭露特定事項，或在極罕見情況下，本會計師決定不於查核報告中溝通特定事項，因可合理預期此溝通所產生之負面影響大於所增進之公眾利益。

勤業眾信聯合會計師事務所

會計師 辛 宥 呈

辛宥呈



資 產	113年12月31日		112年12月31日	
	金 額	%	金 額	%
流動資產				
現金及約當現金（附註四、六及二三）	\$ 4,869,919	73	\$ 3,911,611	72
透過損益按公允價值衡量之金融資產（附註四、七及二三）	80,421	1	82,907	1
應收帳款淨額（附註四及十七）	46,206	1	45,092	1
應收帳款－關係人淨額（附註四、十七及二三）	466,860	7	354,333	7
其他應收款（附註四）	19,636	-	12,422	-
預付款項（附註十二）	52,086	1	42,862	1
流動資產總計	5,535,128	83	4,449,227	82
非流動資產				
透過其他綜合損益按公允價值衡量之金融資產（附註四及八）	16,506	-	14,696	-
採用權益法之投資（附註四及九）	364,074	6	341,253	6
不動產及設備（附註四及十）	97,323	2	96,131	2
使用權資產（附註四、十一及二三）	86,158	1	28,577	1
無形資產（附註四、十二及二三）	95,957	1	54,137	1
遞延所得稅資產（附註四及十九）	21,634	-	19,976	1
存出保證金（附註四、十三及二三）	382,206	6	396,146	7
其他非流動資產（附註十及二三）	45,416	1	4,805	-
非流動資產總計	1,109,274	17	955,721	18
資 產 總 計	\$ 6,644,402	100	\$ 5,404,948	100
負 債 及 權 益				
流動負債				
其他應付款（附註十、十四、十九及二三）	1,347,684	20	1,029,432	19
租賃負債（附註四、十一及二三）	67,008	1	4,729	-
其他流動負債	11,927	-	10,923	1
流動負債總計	1,426,619	21	1,045,084	20
非流動負債				
租賃負債（附註四、十一及二三）	19,793	-	23,887	-
淨確定福利負債（附註四及十五）	91,959	2	88,473	2
其他非流動負債（附註十）	12,839	-	9,143	-
非流動負債總計	124,591	2	121,503	2
負債總計	1,551,210	23	1,166,587	22
權益（附註四及十六）				
普通股股本	1,500,000	23	1,500,000	28
資本公積	23,169	-	23,169	-
保留盈餘				
法定盈餘公積	1,116,663	17	939,350	17
特別盈餘公積	90,438	1	85,131	2
未分配盈餘	2,441,439	37	1,773,134	33
保留盈餘總計	3,648,540	55	2,797,615	52
其他權益	(78,517)	(1)	(82,423)	(2)
權益總計	5,093,192	77	4,238,361	78
負債及權益總計	\$ 6,644,402	100	\$ 5,404,948	100

後附之附註係本個體財務報告之一部分。

中 華 民 國 114 年 3 月 5 日

董事長：張 錫



經理人：張雍川



會計主管：李美琳



 中國證券登記中心
 2012年1月1日

民國 113 年及 112 年 1 月 1 日至 12 月 31 日

單位：新台幣仟元，惟
每股盈餘為元

	113年度			112年度		
	金	額	%	金	額	%
營業收入（附註四、十七及二三）	\$	5,404,134	100	\$	4,318,036	100
營業費用（附註十五、十八及二三）		<u>2,454,160</u>	<u>46</u>		<u>2,126,345</u>	<u>49</u>
營業淨利		<u>2,949,974</u>	<u>54</u>		<u>2,191,691</u>	<u>51</u>
營業外收入及支出						
透過損益按公允價值衡量之金融資產利						
益（附註四）		13,805	-		25,859	-
利息收入		64,947	1		44,262	1
外幣兌換淨益（附註四）		3,719	-		348	-
其他利益及損失（附註四及八）	(857)	-		2,405	-
採用權益法認列之子公司及關聯企業損						
益之份額（附註四及九）		14,564	1	(44,828)	(1)
財務成本	(1,765)	-	(350)	-
營業外收入及支出合計		<u>94,413</u>	<u>2</u>		<u>27,696</u>	-
稅前淨利		3,044,387	56		2,219,387	51
所得稅費用（附註四及十九）		<u>602,948</u>	<u>11</u>		<u>446,253</u>	<u>10</u>
本年度淨利		<u>2,441,439</u>	<u>45</u>		<u>1,773,134</u>	<u>41</u>
其他綜合損益稅後淨額（附註四及十六）						
不重分類至損益之項目：						
確定福利計畫之再衡量數（附註十						
五）	(7,701)	-	(3,647)	-
透過其他綜合損益按公允價值衡量						
之權益工具投資未實現評價損益		1,810	-		1,011	-
與不重分類之項目相關之所得稅（附						
註十九）		1,540	-		730	-
後續可能重分類至損益之項目：						
採用權益法認列關聯企業之其他綜						
合損益之份額（附註九）		<u>8,257</u>	-	(<u>4,666</u>	-
本年度其他綜合損益（稅後淨額）		<u>3,906</u>	-	(<u>6,572</u>	-
本年度綜合損益總額	\$	<u>2,445,345</u>	<u>45</u>	\$	<u>1,766,562</u>	<u>41</u>
基本每股盈餘（附註二十）	\$	<u>16.28</u>		\$	<u>11.82</u>	

後附之附註係本個體財務報告之一部分。

董事長：張 錫

經理人：張雍川

會計主管：李美琳

普 通 股	股 金	未 派 股 金	公 積 金	盈 餘 公 積 金	特 別 公 積 金	外 幣 換 算 差 異 公 積 金	計 總 計	外 幣 換 算 差 異 公 積 金
150,000	\$ 1,500,000	\$ 23,168	\$ 783,260	\$ 137,058	\$ 1,560,897	\$ 2,481,215	\$ 33,151	
111 年度盈餘撥充分配公積金	-	-	156,090	-	(156,090)	-	-	-
特別盈餘公積金	-	-	-	51,927	(51,927)	-	-	-
特別盈餘公積金	-	-	-	-	(1,456,734)	(1,456,734)	-	-
現金股利	-	-	-	-	-	-	-	-
認購本公司股票員工之股份基礎給付交易	-	61	-	-	-	-	-	-
112 年度淨利	-	-	-	-	1,773,134	1,773,134	-	-
112 年度其他綜合損益	-	-	-	-	-	-	(4,666)	-
112 年度綜合損益總額	-	-	-	-	1,773,134	1,773,134	(4,666)	-
112 年 12 月 31 日餘額	150,000	1,500,000	23,169	939,350	85,131	1,773,134	2,797,615	37,817
112 年度盈餘撥充分配公積金	-	-	177,213	-	(177,213)	-	-	-
特別法定盈餘公積金	-	-	-	5,307	(5,307)	-	-	-
特別特別盈餘公積金	-	-	-	-	(1,590,514)	(1,590,514)	-	-
現金股利	-	-	-	-	-	-	-	-
113 年度淨利	-	-	-	-	2,441,439	2,441,439	-	8,257
113 年度其他綜合損益	-	-	-	-	-	-	-	-
113 年度綜合損益總額	-	-	-	-	-	2,441,439	2,441,439	8,257
113 年 12 月 31 日餘額	150,000	\$1,500,000	\$ 23,169	\$ 1,116,663	\$ 90,438	\$ 2,441,439	\$ 3,648,540	\$ 29,560

會計主管：李美琳

代理人：山崎川

之 書 目 , 凡

國泰證券投資信託股份有限公司

個體現金流量表

民國 113 年及 112 年 1 月 1 日至 12 月 31 日

單位：新台幣仟元

	113年度	112年度
營業活動之現金流量		
本年度稅前淨利	\$ 3,044,387	\$ 2,219,387
收益費損項目		
折舊費用	95,643	79,793
攤銷費用	31,570	23,242
股份基礎給付酬勞成本	-	23
財務成本	1,765	350
透過損益按公允價值衡量之金融資產		
利益	(13,805)	(25,859)
利息收入	(64,947)	(44,262)
股利收入	(1,304)	(2,011)
採用權益法認列之子公司及關聯企業		
損益之份額	(14,564)	44,828
碳抵換	23	-
租約修改利益	-	(2)
預付費用攤銷	11,447	13,758
營業資產及負債之淨變動數		
應收帳款增加	(1,114)	(13,335)
應收帳款－關係人增加	(112,527)	(73,759)
其他應收款減少(增加)	(2)	2
預付款項增加	(82,874)	(1,042)
其他應付款增加	162,883	112,821
其他流動負債增加	1,004	620
淨確定福利負債減少	(4,215)	(6,690)
營運產生之淨現金流入	3,053,370	2,327,864
收取之利息	57,735	40,934
收取之股利	1,304	2,011
支付之利息	(1,765)	(350)
支付之所得稅	(447,734)	(405,408)
營業活動之淨現金流入	<u>2,662,910</u>	<u>1,965,051</u>
投資活動之現金流量		
取得透過損益按公允價值衡量之金融資產	(72,476)	(91,992)
處分透過損益按公允價值衡量之金融資產	88,767	153,852

(接次頁)

(承前頁)

	113年度	112年度
取得不動產及設備	(\$ 23,411)	(\$ 26,037)
存出保證金減少(增加)	13,940	(70,581)
取得無形資產	(56,421)	(37,451)
投資活動之淨現金流出	<u>(49,601)</u>	<u>(72,209)</u>
籌資活動之現金流量		
租賃負債本金償還	(64,487)	(54,698)
發放現金股利	(1,590,514)	(1,456,734)
籌資活動之淨現金流出	<u>(1,655,001)</u>	<u>(1,511,432)</u>
現金及約當現金淨增加	958,308	381,410
年初現金及約當現金餘額	<u>3,911,611</u>	<u>3,530,201</u>
年底現金及約當現金餘額	<u>\$ 4,869,919</u>	<u>\$ 3,911,611</u>

後附之附註係本個體財務報告之一部分。

董事長：張錫



經理人：張雍川



會計主管：李美琳



國泰證券投資信託股份有限公司

個體財務報表附註

民國 113 年及 112 年 1 月 1 日至 12 月 31 日

(除另註明外，金額以新台幣仟元為單位)

一、公司沿革

國泰證券投資信託股份有限公司(本公司)於 89 年 2 月 11 日取得公司執照，設立於台北市，並於 89 年 3 月 9 日取得金融監督管理委員會(金管會)證券期貨局核發之營業執照。

本公司於 97 年 9 月設立高雄分公司，另分別於 100 年 6 月及 99 年 5 月，設立新竹及台中分公司，已取得營業執照並開始營運。

本公司原股東於 100 年 6 月 24 日出售本公司發行流通在外全部股份予國泰金融控股股份有限公司(國泰金控)，股份轉讓後本公司成為國泰金控 100%持有之子公司。

本公司主要經營業務為(一)發行受益憑證募集證券投資信託基金，並運用證券投資信託基金從事證券投資(二)接受客戶全權委託投資事業(三)從事期貨信託事業(四)從事證券投資顧問業務(五)其他經金管會證券期貨局核准之有關業務。

本個體財務報告係以本公司之功能性貨幣新台幣表達。

二、通過財務報告之日期及程序

本個體財務報告於 114 年 3 月 5 日經董事會通過。

三、新發布及修訂準則及解釋之適用

(一)初次適用金管會認可並發布生效之國際財務報導準則(IFRS)、國際會計準則(IAS)、解釋(IFRIC)及解釋公告(SIC)(以下稱「IFRS 會計準則」)，將不致造成本公司會計政策之重大變動。

(二)114 年適用之金管會認可之 IFRS 會計準則

新發布／修正／修訂準則及解釋	IASB 發布之生效日
IAS 21 之修正「缺乏可兌換性」	2025 年 1 月 1 日(註 1)
IFRS 9 及 IFRS 7 之修正「金融工具之分類與衡量之修正」有關金融資產分類之應用指引修正內容	2026 年 1 月 1 日(註 2)

註 1：適用於 2025 年 1 月 1 日以後開始之年度報導期間。初次適用該修正時，不得重編比較期間，而應將影響數認列於初次適用日之保留盈餘或權益項下之國外營運機構兌換差額(依適當者)以及相關受影響之資產及負債。

註 2：適用於 2026 年 1 月 1 日以後開始之年度報導期間，企業亦得選擇於 2025 年 1 月 1 日提前適用。初次適用該修正時，應追溯適用但無須重編比較期間，並將初次適用之影響數認列於初次適用日。惟若企業不使用後見之明即能重編時，得選擇重編比較期間。

截至本個體財務報表通過日止，本公司評估上述準則、解釋之修正將不致對財務狀況與財務績效造成重大影響。

(三)國際會計準則理事會(IASB)已發布但尚未經金管會認可並發布生效之 IFRS 會計準則

新發布／修正／修訂準則及解釋	IASB 發布之生效日(註)
「IFRS 會計準則之年度改善—第 11 冊」	2026 年 1 月 1 日
IFRS 9 及 IFRS 7 之修正「金融工具之分類與衡量之修正」有關金融負債除列之應用指引修正內容	2026 年 1 月 1 日
IFRS 9 及 IFRS 7 之修正「涉及自然依賴型電力之合約」	2026 年 1 月 1 日
IFRS 10 及 IAS 28 之修正「投資者與其關聯企業或合資間之資產出售或投入」	未定
IFRS 17「保險合約」	2023 年 1 月 1 日
IFRS 17 之修正	2023 年 1 月 1 日
IFRS 17 之修正「初次適用 IFRS 17 及 IFRS 9—比較資訊」	2023 年 1 月 1 日
IFRS 18「財務報表中之表達與揭露」	2027 年 1 月 1 日
IFRS 19「不具公共課責性之子公司：揭露」	2027 年 1 月 1 日

註：除另註明外，上述新發布／修正／修訂準則或解釋係於各該日期以後開始之年度報導期間生效。

• IFRS 18「財務報表之表達與揭露」

IFRS 18 將取代 IAS 1「財務報表之表達」，該準則主要變動包括：

1. 損益表應將收益及費損項目分為營業、投資、籌資、所得稅及停業單位種類。
2. 損益表應列報營業損益、籌資前稅前損益以及損益之小計及總計。
3. 提供指引以強化彙總及細分規定：本公司須辨認來自個別交易或其他事項之資產、負債、權益、收益、費損及現金流量，並以共同特性為基礎進行分類與彙總，俾使主要財務報表列報之各單行項目至少具一項類似特性。具不同特性之項目於主要財務報表及附註應予細分。本公司僅於無法找到更具資訊性之名稱時，始將該等項目標示為「其他」。
4. 增加管理階層定義之績效衡量之揭露：本公司於進行財務報表外之公開溝通，以及與財務報表使用者溝通管理階層對本公司整體財務績效某一層面之觀點時，應於財務報表單一附註揭露管理階層定義之績效衡量相關資訊，包括該衡量之描述、如何計算、其與 IFRS 會計準則明定之小計或總計之調節以及相關調節項目之所得稅與非控制權益影響等。

除上述影響外，截至本個體財務報表通過日止，本公司仍持續評估各號準則、解釋之修正對財務狀況與財務績效之其他影響，相關影響待評估完成時予以揭露。

四、重大會計政策之彙總說明

(一) 遵循聲明

本個體財務報告係依照證券投資信託事業管理規則及金管會於 101 年 11 月 27 日所發布之金管證投字第 1010053706 號函編製。

(二) 編製基礎

除按公允價值衡量之金融工具及按確定福利義務現值減除計畫資產公允價值認列之淨確定福利負債外，本個體財務報告係依歷史成本基礎編製。

公允價值衡量依照相關輸入值之可觀察程度及重要性分為第 1 等級至第 3 等級：

1. 第 1 等級輸入值：係指於衡量日可取得之相同資產或負債於活絡市場之報價（未經調整）。
2. 第 2 等級輸入值：係指除第 1 等級之報價外，資產或負債直接（亦即價格）或間接（亦即由價格推導而得）之可觀察輸入值。
3. 第 3 等級輸入值：係指資產或負債之不可觀察之輸入值。

(三) 資產與負債區分流動與非流動之標準

流動資產包括：

1. 主要為交易目的而持有之資產；
2. 預期於資產負債表日後 12 個月內實現之資產；及
3. 現金及約當現金（但不包括於資產負債表日後逾 12 個月用以交換或清償負債而受到限制者）。

流動負債包括：

1. 主要為交易目的而持有之負債；
2. 於資產負債表日後 12 個月內到期清償之負債，以及
3. 於資產負債表日不具有實質權利可將清償期限遞延至資產負債表日後至少 12 個月之負債。

非屬上述流動資產或流動負債者，係分類為非流動資產或非流動負債。

(四) 外幣

本公司編製財務報告時，以本公司功能性貨幣以外之貨幣交易者，依交易日匯率換算為功能性貨幣記錄。

外幣貨幣性項目於每一資產負債表日以收盤匯率換算。因交割貨幣性項目或換算貨幣性項目產生之兌換差額，於發生當年度認列於損益。

於編製個體財務報告時，國外營運機構（包含營運所在國家或使用之貨幣與本公司不同之關聯企業）之資產及負債以每一資產負債表日匯率換算為新台幣。收益及費損項目係以當年度平均匯率換算，所產生之兌換差額列於其他綜合損益。

(五) 投資子公司

子公司係指本公司具有控制之個體。

本公司採用權益法處理對子公司之投資。

權益法下，投資子公司原始依成本認列，取得日後帳面金額係隨本公司所享有之子公司損益及其他綜合損益份額與利潤分配而增減。此外，針對本公司可享有子公司其他權益之變動係按持股比例認列。

本公司評估減損時，係以財務報告整體考量現金產生單位並比較其可回收金額與帳面金額。嗣後若資產可回收金額增加時，將減損損失之迴轉認為利益，惟資產於減損損失迴轉後之帳面金額，不得超過該項資產在未認列減損損失之情況下，減除應提列攤銷後之帳面金額。

(六) 投資關聯企業

關聯企業係指本公司具有重大影響，但非屬子公司之企業。

本公司對投資關聯企業係採用權益法。

權益法下，投資關聯企業原始依成本認列，取得日後帳面金額係隨本公司所享有之關聯企業損益及其他綜合損益份額與利潤分配而增減。

本公司於評估減損時，係將投資之整體帳面金額視為單一資產比較可回收金額與帳面金額，進行減損測試，所認列之減損損失不分攤至構成投資帳面金額組成部分之任何資產。減損損失之任何迴轉，於該投資之可回收金額後續增加之範圍內予以認列。

(七) 不動產及設備

不動產及設備係以成本認列，後續以成本減除累計折舊後之金額衡量。

不動產及設備係於耐用年限內按直線基礎，對每一重大部分單獨提列折舊。若租賃期間較耐用年限短者，則於租賃期間內提列折舊。本公司至少於每一年度結束日對估計耐用年限、殘值及折舊方法進行檢視，並推延適用會計估計變動之影響。

不動產及設備除列時，淨處分價款與該資產帳面金額間之差額係認列於損益。

(八) 無形資產

單獨取得之有限耐用年限無形資產原始以成本衡量，後續係以成本減除累計攤銷後之金額衡量。無形資產於耐用年限內按直線基礎進行攤銷，本公司至少於每一年度結束日對估計耐用年限、殘值及攤銷方法進行檢視，並推延適用會計估計變動之影響。非確定耐用年限無形資產係以成本減除累計減損損失列報。

(九) 不動產及設備、使用權資產及無形資產之減損

本公司於每一資產負債表日評估是否有任何跡象顯示不動產及設備、使用權資產及無形資產可能已減損。若有任一減損跡象存在，則估計該資產之可回收金額。倘無法估計個別資產之可回收金額，本公司估計該資產所屬現金產生單位之可回收金額。共用資產係依合理一致基礎分攤至最小現金產生單位群組。

可回收金額為公允價值減出售成本與其使用價值之較高者。個別資產或現金產生單位之可回收金額若低於其帳面金額時，將該資產或現金產生單位之帳面金額調減至其可回收金額，減損損失係認列於損益。

當減損損失於後續迴轉時，該資產或現金產生單位相關資產之帳面金額調增至修訂後之可回收金額，惟增加後之帳面金額以不超過該資產或現金產生單位相關資產若未於以前年度認列減損損失時所決定之帳面金額（減除攤銷或折舊）。減損損失之迴轉係認列於損益。

(十) 金融工具

金融資產與金融負債於本公司成為該工具合約條款之一方時認列於個體資產負債表。

原始認列金融資產與金融負債時，若金融資產或金融負債非屬透過損益按公允價值衡量者，係按公允價值加計直接可歸屬於取得或發行金融資產或金融負債之交易成本衡量。直接可歸屬於取得或發行透過損益按公允價值衡量之金融資產或金融負債之交易成本，則立即認列為損益。

1. 金融資產

金融資產之慣例交易係採交易日會計認列及除列。

(1) 衡量種類

本公司所持有之金融資產種類為透過損益按公允價值衡量之金融資產、按攤銷後成本衡量之金融資產與透過其他綜合損益按公允價值衡量之權益工具投資。

A. 透過損益按公允價值衡量之金融資產

透過損益按公允價值衡量之金融資產係強制透過損益按公允價值衡量之金融資產。強制透過損益按公允價值衡量之金融資產係本公司未指定透過其他綜合損益按公允價值衡量之權益工具投資。

透過損益按公允價值衡量之金融資產係按公允價值衡量，其所產生之股利係認列於其他收入，再衡量產生之利益或損失則係認列於其他利益及損失。公允價值之決定方式請參閱附註二二。

B. 按攤銷後成本衡量之金融資產

本公司投資金融資產若同時符合下列兩條件，則分類為按攤銷後成本衡量之金融資產：

- a. 係於某經營模式下持有，該模式之目的係持有金融資產以收取合約現金流量；及
- b. 合約條款產生特定日期之現金流量，該等現金流量完全為支付本金及流通在外本金金額之利息。

按攤銷後成本衡量之金融資產（包括現金及約當現金、按攤銷後成本衡量之應收帳款、應收帳款一關係人、其他應收款及存出保證金等）於原始認列後，係以有效利息法決定之總帳面金額減除任何減損損失之攤銷後成本衡量，任何外幣兌換損益則認列於損益。

利息收入係以有效利率乘以金融資產總帳面金額計算。

約當現金包括自取得日起 12 個月內、高度流動性、可隨時轉換成定額現金且價值變動風險甚小之定期存款，係用於滿足短期現金承諾。

C. 透過其他綜合損益按公允價值衡量之權益工具投資

本公司於原始認列時，可作一不可撤銷之選擇，將非持有供交易且非企業合併收購者所認列或有對價之權益工具投資，指定透過其他綜合損益按公允價值衡量。

透過其他綜合損益按公允價值衡量之權益工具投資係按公允價值衡量，後續公允價值變動列報於其他綜合損益，並累計於其他權益中。於投資處分時，累積損益直接移轉至保留盈餘，並不重分類為損益。

透過其他綜合損益按公允價值衡量之權益工具投資之股利於本公司收款之權利確立時認列於損益中，除非該股利明顯代表部分投資成本之回收。

(2) 金融資產之減損

本公司於每一資產負債表日按預期信用損失評估按攤銷後成本衡量之金融資產（含應收帳款）之減損損失。

應收帳款按存續期間預期信用損失認列備抵損失。其他金融資產係先評估自原始認列後信用風險是否顯著增加，若未顯著增加，則按 12 個月預期信用損失認列備抵損失，若已顯著增加，則按存續期間預期信用損失認列備抵損失。

預期信用損失係以發生違約之風險作為權重之加權平均信用損失。12 個月預期信用損失係代表金融工具於報單日後 12 個月內可能違約事項所產生之預期信用損失，存續期間預期信用損失則代表金融工具於預期存續期間所有可能違約事項產生之預期信用損失。

所有金融資產之減損損失係藉由備抵帳戶調降其帳面金額。

(3) 金融資產之除列

本公司僅於對來自金融資產現金流量之合約權利失效，或已移轉金融資產且該資產所有權之幾乎所有風險及報酬已移轉予其他企業時，始將金融資產除列。

按攤銷後成本衡量之金融資產整體除列時，其帳面金額與所收取對價間之差額係認列於損益。透過其他綜合損益按公允價值衡量之權益工具投資整體除列時，累積損益直接移轉至保留盈餘，並不重分類為損益。

2. 權益工具

本公司發行之權益工具係以取得之價款扣除直接發行成本後之金額認列。

再取回本公司本身之權益工具係於權益項下認列與減除。購買、出售、發行或註銷本公司本身之權益工具不認列於損益。

3. 金融負債

所有金融負債係以有效利息法按攤銷後成本衡量。除列金融負債時，其帳面金額與所支付對價間之差額認列於損益。

(十一) 收入認列

本公司於客戶合約辨認履約義務後，將交易價格分攤至各履約義務，並於滿足各履約義務時認列收入。

勞務收入來自勞務提供所獲取之相對報酬，勞務收入係依照合約，於滿足履約義務時認列收入。

1. 管理費收入

本公司係依照證券投資信託契約之規定受託經理基金及接受全權委託投資業務而收取管理費收入。一次性收取之管理費收入，於提供基金管理服務前認列合約負債，並隨時間履行剩餘義務後轉列收入。

2. 銷售費收入

本公司於募集及再銷售國內證券投資信託基金時，向基金申購人收取之手續費。

(十二) 租賃

本公司於合約成立日評估合約是否係屬（或包含）租賃。

本公司為承租人，除適用認列豁免之低價值標的資產租賃及短期租賃之租賃給付係按直線基礎於租賃期間內認列為費用，其他租賃皆於租賃開始日認列使用權資產及租賃負債。

使用權資產原始按成本衡量，後續按成本減除累計折舊後之金額衡量，並調整租賃負債之再衡量數。使用權資產係單獨表達於個體資產負債表。

使用權資產採直線基礎自租賃開始日起至耐用年限屆滿時或租賃期間屆滿時兩者之較早者提列折舊。

租賃負債原始按租賃給付之現值衡量。若租賃隱含利率容易確定，租賃給付使用該利率折現。若該利率並非容易確定，則使用承租人增額借款利率。

後續，租賃負債採有效利息法按攤銷後成本基礎衡量，且利息費用係於租賃期間分攤。若租賃合約變動導致未來租賃給付有變動，本公司將再衡量租賃負債，並相對調整使用權資產，惟若使用權資產之帳面金額已減至零，則剩餘之再衡量金額認列於損益中。租賃負債係單獨表達於個體資產負債表。

(十三) 員工福利

1. 短期員工福利

短期員工福利相關負債係以換取員工服務而預期支付之非折現金額衡量。

2. 退職後福利

確定提撥退休計畫之退休金係於員工提供服務期間將應提撥之退休金數額認列為費用。

確定福利退休計畫之確定福利成本（含服務成本、淨利息及再衡量數）係採預計單位福利法精算。服務成本（含當期服務成本及前期服務成本）及淨確定福利負債（資產）淨利息於發生時、計畫修正或縮減時認列為員工福利費用。再衡量數（含精算損益、資產上限影響數之變動及扣除利息後之計畫資產報

酬)於發生時認列於其他綜合損益並列入其他權益,後續期間不重分類至損益。

淨確定福利負債(資產)係確定福利退休計畫之提撥短絀(剩餘)。淨確定福利資產不得超過從該計畫退還提撥金或可減少未來提撥金之現值。

(十四) 股份基礎給付協議

本公司之母公司辦理現金增資保留予本公司員工之員工認股權係按給與日權益工具之公允價值及預期既得之最佳估計數量,於既得期間內以直線基礎認列費用,並同時調整資本公積一員工認股權。若其於給與日立即既得,係於給與日全數認列費用。本公司之母公司辦理現金增資保留予本公司員工認購,係以確認員工認購股數之日為給與日。

(十五) 所得稅

所得稅費用係當年度所得稅及遞延所得稅之總和。

1. 當年度所得稅

依我國所得稅法規定計算之未分配盈餘加徵所得稅,係於股東會決議年度認列。

以前年度應付所得稅之調整,列入當年度所得稅。

本公司依金融控股公司法第49條規定,依所得稅法相關規定採連結稅制,選擇以金融控股公司為納稅義務人,與母公司合併辦理營利事業所得稅結算申報及未分配盈餘加徵營利事業所得稅申報,相關之撥補及撥付金額以應收款項或應付款項項目列帳。

2. 遞延所得稅

遞延所得稅係依帳載資產及負債帳面金額與計算課稅所得之課稅基礎二者所產生之暫時性差異計算。

遞延所得稅負債一般係就所有應課稅暫時性差異予以認列,而遞延所得稅資產則於很有可能課稅所得以供可減除暫時性差異等支出所產生之所得稅抵減使用時認列。

與投資子公司及關聯企業相關之應課稅暫時性差異皆認列遞延所得稅負債,惟本公司若可控制暫時性差異迴轉之時點,且該暫時性差異很有可能於可預見之未來不會迴轉者除外。與此類投資有關之可減除暫時性差異,僅於其很有可能足夠課稅所得用以實現暫時性差異,且於可預見之未來預期將迴轉的範圍內,予以認列遞延所得稅資產。

遞延所得稅資產之帳面金額於每一資產負債表日子以重新檢視,並針對已不再很有可能足夠之課稅所得以供其回收所有或部分資產者,調減帳面金額。原未認列為遞延所得稅資產者,亦於每一資產負債表日子以重新檢視,並在未來很有可能產生課稅所得以供其回收所有或部分資產者,調增帳面金額。

遞延所得稅負債及資產係以預期負債清償或資產實現當年度之稅率衡量,該稅率係以資產負債表日已立法或已實質性立法之稅率及稅法為基礎。遞延所得稅負債及資產之衡量係反映本公司於資產負債表日預期回收或清償其資產及負債帳面金額之方式所產生之租稅後果。

3. 當年度及遞延所得稅

當年度及遞延所得稅係認列於損益,惟與認列於其他綜合損益相關之當年度及遞延所得稅係認列於其他綜合損益。

五、重大會計判斷、估計及假設不確定性之主要來源

本公司於採用會計政策時,對於不易自其他來源取得相關資訊者,管理階層必須基於歷史經驗及其他攸關之因素作出相關之判斷、估計及假設。實際結果可能與估計有所不同。

本公司所採用之會計政策、估計及基本假設,經合併公司之管理階層評估後,並無重大會計判斷、估計及假設不確定性之情形。

六、現金及約當現金

	113年12月31日	112年12月31日
庫存現金及週轉金	\$ 30	\$ 30
銀行支票及活期存款	139,889	121,581
約當現金（原始到期日在 12 個月以內投資）		
銀行定期存款	3,980,000	3,280,000
附賣回債券	750,000	510,000
	<u>\$ 4,869,919</u>	<u>\$ 3,911,611</u>

銀行存款及附賣回債券於資產負債表日之利率區間如下：

	113年12月31日	112年12月31日
銀行存款	0.005%~1.70%	0.005%~1.45%
附賣回債券	1.10%	0.92%

七、透過損益按公允價值衡量之金融資產

	113年12月31日	112年12月31日
金融資產—流動		
強制透過損益按公允價值衡量		
非衍生金融資產		
—基金受益憑證	<u>\$ 80,421</u>	<u>\$ 82,907</u>

八、透過其他綜合損益按公允價值衡量之金融資產

透過其他綜合損益按公允價值衡量之權益工具投資如下：

	113年12月31日	112年12月31日
非流動		
國內投資		
未上市櫃股票	<u>\$ 16,506</u>	<u>\$ 14,696</u>

本公司依中長期策略目的投資基富通公司普通股，並預期透過長期獲利。本公司管理階層認為若將上述公司普通股投資之短期公允價值波動列入損益，與既有投資規劃並不一致，因此選擇指定該等投資為透過其他綜合損益按公允價值衡量。

本公司於 113 及 112 年度認列股利收入（帳列其他利益及損失）為 985 仟元及 1,477 仟元，與 113 及 112 年 12 月 31 日仍持有之透過其他綜合損益按公允價值衡量之權益工具投資有關之股利收入。

九、採用權益法之投資

	113年12月31日	112年12月31日
投資子公司	\$ 143,159	\$ 110,717
投資關聯企業	<u>220,915</u>	<u>230,536</u>
	<u>\$ 364,074</u>	<u>\$ 341,253</u>

（一）投資子公司

	113年12月31日	112年12月31日
國泰私募股權股份有限公司 （國泰私募）	<u>\$ 143,159</u>	<u>\$ 110,717</u>

公司名稱	業務性質	主要營業場所	所持股權及表決權比例	
			113年 12月31日	112年 12月31日
國泰私募	私募股權業務	臺北市	100%	100%

113 及 112 年度採用權益法之子公司之損益及其他綜合損益份額，係依據子公司同年度經會計師查核之財務報告認列。

（二）投資關聯企業

	113年12月31日	112年12月31日
具重大性之關聯企業		
北京京管泰富基金管理有限 責任公司（京管泰富）	<u>\$ 220,915</u>	<u>\$ 230,536</u>

公司名稱	業務性質	主要營業場所	所持股權及表決權比例	
			113年 12月31日	112年 12月31日
京管泰富	投資信託業務	中國北京	33.3%	33.3%

	113年12月31日	112年12月31日
流動資產	\$ 851,682	\$ 730,921
非流動資產	95,887	130,284
流動負債	(284,160)	(168,903)
權益	<u>\$ 663,409</u>	<u>\$ 692,302</u>
本公司持股比例	33.3%	33.3%
投資帳面金額	<u>\$ 220,915</u>	<u>\$ 230,536</u>

	113年度	112年度
營業收入	\$ 196,024	\$ 76,618
本年度淨損	(\$ 53,689)	(\$ 150,565)

113 及 112 年度採用權益法之投資及本公司對其所享有之損益及其他綜合損益份額，係按關聯企業同年度經會計師查核之財務報告認列。

十、不動產及設備

	電腦通訊設備	辦公設備	租賃改良物	合 計
成 本				
113 年 1 月 1 日餘額	\$ 121,382	\$ 10,764	\$ 100,912	\$ 233,058
增 添	9,883	1,828	20,033	31,744
處 分	(3,077)	(417)	-	(3,494)
113 年 12 月 31 日餘額	\$ 128,188	\$ 12,175	\$ 120,945	\$ 261,308
累計折舊				
113 年 1 月 1 日餘額	\$ 47,536	\$ 6,788	\$ 82,603	\$ 136,927
折舊費用	22,151	769	7,632	30,552
處 分	(3,077)	(417)	-	(3,494)
113 年 12 月 31 日餘額	\$ 66,610	\$ 7,140	\$ 90,235	\$ 163,985
113 年 12 月 31 日淨額	\$ 61,578	\$ 5,035	\$ 30,710	\$ 97,323
成 本				
112 年 1 月 1 日餘額	\$ 124,801	\$ 12,692	\$ 95,762	\$ 233,255
增 添	24,679	549	5,150	30,378
處 分	(28,098)	(2,477)	-	(30,575)
112 年 12 月 31 日餘額	\$ 121,382	\$ 10,764	\$ 100,912	\$ 233,058
累計折舊				
112 年 1 月 1 日餘額	\$ 56,898	\$ 8,491	\$ 76,693	\$ 142,082
折舊費用	18,736	774	5,910	25,420
處 分	(28,098)	(2,477)	-	(30,575)
112 年 12 月 31 日餘額	\$ 47,536	\$ 6,788	\$ 82,603	\$ 136,927
112 年 12 月 31 日淨額	\$ 73,846	\$ 3,976	\$ 18,309	\$ 96,131

折舊費用係以直線基礎按下列耐用年數計提：

類 別	年 數
電腦通訊設備	3 至 8 年
辦公設備	5 至 10 年
租賃改良物	3 至 5 年

本公司之不動產及設備均係供自用。

取得不動產及設備包括非現金項目，其金額調節如下：

	113年度	112年度
不動產及設備增添	\$ 31,744	\$ 30,378
預付設備款（帳列其他非流動資產）減少	(4,600)	(5,480)
除役負債增加（帳列其他非流動負債）	(3,696)	-
應付設備款（帳列其他應付款）減少（增加）	(37)	1,139
	\$ 23,411	\$ 26,037

十一、租賃協議

(一) 使用權資產

	113年12月31日	112年12月31日
使用權資產帳面金額		
建築物	\$ 83,654	\$ 25,766
運輸設備	2,504	2,811
	\$ 86,158	\$ 28,577
使用權資產之增添	113年度 \$ 122,715	112年度 \$ 29,078
使用權資產之折舊費用		
建築物	\$ 63,952	\$ 53,291
運輸設備	1,139	1,082
	\$ 65,091	\$ 54,373

(二) 租賃負債

	113年12月31日	112年12月31日
租賃負債帳面金額		
流 動	\$ 67,008	\$ 4,729
非 流 動	\$ 19,793	\$ 23,887

租賃負債之折現率區間如下：

	113年12月31日	112年12月31日
建築物	1.46%~1.83%	1.10%~1.64%
運輸設備	2.38%~2.62%	2.38%~3.61%

(三) 重要承租活動及條款

本公司承租若干建築物作為辦公室使用，租賃期間為 112~127 年。於租賃期間終止時，本公司對所租賃之建築物並無優惠承購權。

(四) 其他租賃資訊

	113年度	112年度
短期租賃費用	\$ 2,636	\$ 7,757
租賃之現金流出總額	\$ 68,888	\$ 62,805

本公司選擇對符合短期租賃之不動產租賃適用認列之豁免，不對該等租賃認列相關使用權資產及租賃負債。

十二、無形資產

	電 腦 軟 體 權 合 計		
成 本			
113 年 1 月 1 日餘額	\$ 188,547	\$ 124	\$ 188,671
增 添	73,413	-	73,413
碳 抵 換	-	(23)	(23)
113 年 12 月 31 日餘額	\$ 261,960	\$ 101	\$ 262,061
累計攤銷			
113 年 1 月 1 日餘額	\$ 134,534	\$ -	\$ 134,534
攤銷費用	31,570	-	31,570
113 年 12 月 31 日餘額	\$ 166,104	\$ -	\$ 166,104
113 年 12 月 31 日淨額	\$ 95,856	\$ 101	\$ 95,957
成 本			
112 年 1 月 1 日餘額	\$ 169,682	\$ -	\$ 169,682
增 添	18,865	124	18,989
112 年 12 月 31 日餘額	\$ 188,547	\$ 124	\$ 188,671
累計攤銷			
112 年 1 月 1 日餘額	\$ 111,292	\$ -	\$ 111,292
攤銷費用	23,242	-	23,242
112 年 12 月 31 日餘額	\$ 134,534	\$ -	\$ 134,534
112 年 12 月 31 日淨額	\$ 54,013	\$ 124	\$ 54,137

攤銷費用係以直線基礎按下列耐用年數計提：

類 別	年 數
電腦軟體	3 至 5 年

取得無形資產包括非現金項目，其金額調節如下：

	113年度	112年度
無形資產增添	\$ 73,413	\$ 18,989
預付款項增加（減少）	(16,992)	18,462
	\$ 56,421	\$ 37,451

十三、存出保證金

	113年12月31日	112年12月31日
非 流 動		
履約保證金	\$ 316,500	\$ 331,020
營業保證金	50,000	50,000
租賃保證金	15,442	14,862
其 他	264	264
	\$ 382,206	\$ 396,146

履約保證金係本公司依部分全權委託契約應提供擔保之金額。

營業保證金係本公司依證券投資信託事業證券投資顧問事業經營全權委託投資業務管理辦法及期貨信託事業設置標準規定，經營全權委託及期貨信託之業務，應提存至銀行之保證金。

十四、其他應付款

	113年12月31日	112年12月31日
應付連結稅制關係人款項	\$ 598,165	\$ 443,047
應付薪資及獎金	548,171	436,934
應付銷售費	52,206	49,659
應付顧問費	33,403	25,585
其 他	115,739	74,207
	\$ 1,347,684	\$ 1,029,432

十五、退職後福利計畫

(一) 確定提撥計畫

本公司所適用「勞工退休金條例」之退休金制度，係屬政府管理之確定提撥退休計畫，依員工每月薪資 6% 提撥退休金至勞工保險局之個人專戶。

(二) 確定福利計畫

本公司依我國「勞動基準法」辦理之退休金制度係屬政府管理之確定福利退休計畫。員工退休金之支付，係根據服務年資之基數及核准退休時1個月平均工資計算。公司按員工每月薪資總額2%提撥退休金，交由勞工退休準備金監督委員會以該委員會名義存入台灣銀行之專戶，年度終了前，若估算專戶餘額不足給付次一年度內預估達到退休條件之勞工，次年度3月底前將一次提撥其差額。該專戶係委託勞動部勞動基金運用局管理，本公司並無影響投資管理策略之權利。

列入個體資產負債表之確定福利計畫金額列示如下：

	113年12月31日	112年12月31日
確定福利義務現值	\$ 122,455	\$ 116,426
計畫資產公允價值	(30,496)	(27,953)
淨確定福利負債	<u>\$ 91,959</u>	<u>\$ 88,473</u>

淨確定福利負債變動如下：

	確定福利義務現值	計畫資產公允價值	淨確定福利負債
113年1月1日	<u>\$ 116,426</u>	<u>(\$ 27,953)</u>	<u>\$ 88,473</u>
服務成本			
當期服務成本	952	-	952
利息費用(收入)	<u>1,357</u>	<u>(327)</u>	<u>1,030</u>
認列於損益	<u>2,309</u>	<u>(327)</u>	<u>1,982</u>
再衡量數			
計畫資產報酬(除包含於淨利息之金額外)	-	(2,483)	(2,483)
精算損失			
-財務假設變動	(3,085)	-	(3,085)
-經驗調整	<u>13,269</u>	<u>-</u>	<u>13,269</u>
認列於其他綜合損益	<u>10,184</u>	<u>(2,483)</u>	<u>7,701</u>
雇主提撥	-	(2,274)	(2,274)
福利支付	(3,923)	-	(3,923)
公司支付	<u>(2,541)</u>	<u>2,541</u>	<u>-</u>
113年12月31日	<u>\$ 122,455</u>	<u>(\$ 30,496)</u>	<u>\$ 91,959</u>

(接次頁)

(承前頁)

	確定福利義務現值	計畫資產公允價值	淨確定福利負債
112年1月1日	<u>\$ 123,752</u>	<u>(\$ 32,236)</u>	<u>\$ 91,516</u>
服務成本			
當期服務成本	3,799	-	3,799
利息費用(收入)	<u>1,474</u>	<u>(362)</u>	<u>1,112</u>
認列於損益	<u>5,273</u>	<u>(362)</u>	<u>4,911</u>
再衡量數			
計畫資產報酬(除包含於淨利息之金額外)	-	(73)	(73)
精算損失			
-財務假設變動	120	-	120
-經驗調整	<u>3,600</u>	<u>-</u>	<u>3,600</u>
認列於其他綜合損益	<u>3,720</u>	<u>(73)</u>	<u>3,647</u>
雇主提撥	-	(2,255)	(2,255)
福利支付	(9,346)	-	(9,346)
公司支付	<u>(6,973)</u>	<u>6,973</u>	<u>-</u>
112年12月31日	<u>\$ 116,426</u>	<u>(\$ 27,953)</u>	<u>\$ 88,473</u>

本公司因「勞動基準法」之退休金制度暴露於下列風險：

1. 投資風險：勞動部勞動基金運用局透過自行運用及委託經營方式，將勞工退休基金分別投資於國內(外)權益證券與債務證券及銀行存款等標的，惟本公司之計畫資產得分配金額係以不低於當地銀行2年定期存款利率計算而得之收益。
2. 利率風險：政府公債之利率下降將使確定福利義務現值增加，惟計畫資產之債務投資報酬亦會隨之增加，兩者對淨確定福利負債之影響具有部分抵銷之效果。
3. 薪資風險：確定福利義務現值之計算係參考計畫成員之未來薪資。因此計畫成員薪資之增加將使確定福利義務現值增加。

本公司之確定福利義務現值係由合格精算師進行精算，衡量日之重大假設如下：

	113年12月31日	112年12月31日
折現率	1.55~1.56%	1.18%
薪資預期增加率	3.50%	3.5%

若重大精算假設分別發生合理可能之變動，在所有其他假設維持不變之情況下，將使確定福利義務現值增加（減少）之金額如下：

	113年12月31日	112年12月31日
折現率		
增加 0.25%	(\$ 2,050)	(\$ 2,337)
減少 0.25%	\$ 2,050	\$ 2,454
薪資預期增加率		
增加 0.5%	\$ 3,923	\$ 4,585
減少 0.5%	(\$ 3,733)	(\$ 4,442)

由於精算假設可能彼此相關，僅單一假設變動之可能性不大，故上述敏感度分析可能無法反映確定福利義務現值實際變動情形。

	113年12月31日	112年12月31日
預期 1 年內提撥金額	\$ 2,285	\$ 2,277
確定福利義務平均到期期間	5.6~5.9 年	7.0~7.2 年

確定福利計畫相關退休金費用係以 113 年及 112 年 12 月 31 日精算決定之退休金成本率在各年度分別認列於下列項目：

	113年度	112年度
員工福利費用	\$ 1,982	\$ 4,911

十六、權益

(一) 普通股股本

	113年12月31日	112年12月31日
額定仟股數	150,000	150,000
額定股本	\$1,500,000	\$1,500,000
已發行且已收足股款之仟股數	150,000	150,000
已發行股本	\$1,500,000	\$1,500,000

已發行之普通股每股面額為 10 元，每股享有一表決權及收取股利之權利。

(二) 資本公積

	113年12月31日	112年12月31日
得用以彌補虧損、發放現金或撥充股本(1)		
股票發行溢價	\$ 13,908	\$ 13,908
僅可彌補虧損(2)		
員工認股權	9,261	9,261
	\$ 23,169	\$ 23,169

1. 此類資本公積得用以彌補虧損，亦得於公司無虧損時，用以發放現金或撥充股本。
2. 國泰金控董事會於 111 年 11 月 18 日決議通過現金增資案，並依法保留增資股數之 10% 由國泰金控及其聯屬公司之員工認股，本公司已依給與日認股權之公允價值，於 112 年 2 月認列母公司給與員工之股份基礎給付交易之資本公積 61 仟元。

(三) 保留盈餘及股利政策

依本公司章程之盈餘分派政策規定，年度決算如有盈餘，依法繳納稅捐，彌補累積虧損後，再提 10% 為法定盈餘公積，其餘再依法令規定提列或迴轉特別盈餘公積；如尚有餘額，併同累積未分配盈餘，由董事會擬議並決議盈餘分配議案，分派股東股息紅利。本公司章程規定之員工酬勞分派政策，參閱附註十八(三)員工酬勞。

本公司之股利政策在兼顧財務穩健及股東權益之原則下，以發放現金股利為原則。

法定盈餘公積得用以彌補虧損。公司無虧損時，法定盈餘公積超過實收股本總額 25% 之部分除得撥充股本外，尚得以現金分配。

本公司依期貨信託事業管理規則規定，就每年屬期貨信託事業之稅後盈餘提列 20% 為特別盈餘公積，但金額累積已達實收資本額者，得免繼續提列。依照 111 年 3 月 9 日金管證投字第 1110380509 號函之規定於分派可分配盈餘時，應就當年度發生之帳列其他股東權益減項淨額，自當期稅後淨利加計當期稅後淨利以外項目計入當期末分配盈餘之數額提列相同數額之特別盈餘公積，如仍有不足

時，自前期未分配盈餘提列；嗣後其他權益減項淨額有迴轉時，得就迴轉部分迴轉特別盈餘公積分派盈餘。依照 105 年 8 月 5 日金管證券字第 10500278285 號函之規定，為因應金融科技發展，應於分派民國 105 至 107 會計年度盈餘時，以稅後淨利 0.5%至 1%範圍內，提列特別盈餘公積。依照 108 年 7 月 10 日金管證券字第 1080321644 號函之規定，自 108 會計年度起，得依據實際發生數額迴轉 105 至 107 會計年度因應金融科技發展所提列之特別盈餘公積。

本公司董事會（代行股東會職權）於 113 年及 112 年 4 月，分別決議通過 112 及 111 年度盈餘分配案如下：

	112 年度	111 年度
法定盈餘公積	<u>\$ 177,313</u>	<u>\$ 156,090</u>
提列（迴轉）特別盈餘公積	<u>\$ 5,307</u>	<u>(\$ 51,927)</u>
現金股利	<u>\$1,590,514</u>	<u>\$1,456,734</u>
每股現金股利（元）	\$ 10.60	\$ 9.71

本公司 114 年 3 月 5 日董事會擬議 113 年度盈餘分配案如下：

	113 年度
法定盈餘公積	<u>\$ 244,143</u>
迴轉特別盈餘公積	<u>(\$ 3,906)</u>
現金股利	<u>\$2,201,202</u>
每股現金股利（元）	14.67

（四）其他權益項目

1. 國外營運機構財務報表換算之兌換差額

	113 年度	112 年度
年初餘額	(\$ 37,817)	(\$ 33,151)
當年度產生		
採用權益法認列		
關聯企業之份額	<u>8,257</u>	<u>(\$ 4,666)</u>
年底餘額	<u>(\$ 29,560)</u>	<u>(\$ 37,817)</u>

2. 透過其他綜合損益按公允價值衡量之金融資產未實現評價損益

	113 年度	112 年度
年初餘額	\$ 710	(\$ 301)
當年度產生		
未實現評價損益		
權益工具	<u>1,810</u>	<u>1,011</u>
年底餘額	<u>\$ 2,520</u>	<u>\$ 710</u>

3. 確定福利計畫之再衡量數

	113 年度	112 年度
年初餘額	(\$ 45,316)	(\$ 42,399)
再衡量數	(7,701)	(3,647)
再衡量數相關所得稅	<u>1,540</u>	<u>730</u>
年底餘額	<u>(\$ 51,477)</u>	<u>(\$ 45,316)</u>

十七、收入

	113 年度	112 年度
管理費收入(1)	\$ 5,268,203	\$ 4,225,791
其他收入(2)	<u>135,931</u>	<u>92,245</u>
	<u>\$ 5,404,134</u>	<u>\$ 4,318,036</u>

1. 本公司依照證券投資信託契約，經理各基金及全權委託之投資事宜，並依約向該等基金及全權委託契約收取管理費。
2. 主要係銷售費收入及顧問費收入。本公司於募集及再銷售國內證券投資信託基金時，向基金申購人收取銷售費，另依證券投資顧問委任契約，提供證券投資研究分析建議收取顧問費。

（一）合約餘額

	113年12月31日	112年12月31日	112年1月1日
應收帳款（含關係人）	<u>\$ 513,066</u>	<u>\$ 399,425</u>	<u>\$ 312,331</u>

（二）客戶合約收入之細分

	113 年度	112 年度
收入認列時點		
於某一時點滿足履約義務	\$ 118,503	\$ 2,549
隨時間逐步滿足履約義務	<u>5,285,631</u>	<u>4,315,487</u>
	<u>\$ 5,404,134</u>	<u>\$ 4,318,036</u>

十八、本年度淨利

(一) 折舊及攤銷

	113年度	112年度
使用權資產	\$ 65,091	\$ 54,373
無形資產	31,570	23,242
不動產及設備	30,552	25,420
	<u>\$ 127,213</u>	<u>\$ 103,035</u>

依功能別彙總 營業費用	<u>\$ 127,213</u>	<u>\$ 103,035</u>
----------------	-------------------	-------------------

(二) 員工福利費用

	113年度	112年度
短期員工福利	<u>\$ 1,186,041</u>	<u>\$ 1,004,324</u>
退職後福利		
確定提撥計畫	23,920	21,404
確定福利計畫	<u>1,982</u>	<u>4,911</u>
	<u>25,902</u>	<u>26,315</u>
其他福利費用	<u>27,953</u>	<u>26,981</u>
員工福利費用合計(帳列 營業費用)	<u>\$ 1,239,896</u>	<u>\$ 1,057,620</u>

(三) 員工酬勞

本公司章程規定，年度如有獲利，應提撥 0.01% 作為員工酬勞。

113 及 112 年度估列員工酬勞分別於 114 年及 113 年 3 月經董事會決議如下：

估列比例

	113年度	112年度
員工酬勞	0.01%	0.01%

金額

	113年度	112年度
員工酬勞	<u>\$ 304</u>	<u>\$ 222</u>

年度個體財務報告通過發布後若金額仍有變動，則依會計估計變動處理，於次一年度調整入帳。

112 及 111 年度員工酬勞之實際配發金額與 112 及 111 年度個體財務報告認列之金額並無差異。

十九、所得稅

(一) 認列於損益之所得稅費用之主要組成項目

	113年度	112年度
當年度所得稅		
本年度產生者	\$ 603,612	\$ 446,748
以前年度之調整	(546)	(1,031)
	<u>603,066</u>	<u>445,717</u>
遞延所得稅		
本年度產生者	(118)	536
認列於損益之所得稅費用	<u>\$ 602,948</u>	<u>\$ 446,253</u>

會計所得與所得稅費用之調節如下：

	113年度	112年度
稅前淨利	<u>\$ 3,044,387</u>	<u>\$ 2,219,387</u>
稅前淨利按法定稅率計算之 所得稅費用	\$ 608,877	\$ 443,877
未認列可減除暫時性差異	3,575	10,029
免稅所得	(9,440)	(6,624)
稅上不可減除之費損	482	2
以前年度之當年度所得稅費 用於本年度之調整	(546)	(1,031)
認列於損益之所得稅費用	<u>\$ 602,948</u>	<u>\$ 446,253</u>

(二) 認列於其他綜合損益之所得稅利益

	113年度	112年度
遞延所得稅		
當年度產生		
— 確定福利計畫再衡量 數	(\$ 1,540)	(\$ 730)

(三) 本年度所得稅負債

	113年12月31日	112年12月31日
本年度所得稅負債(帳列其他應付款)		
應付連結稅制關係人款項	\$ 598,165	\$ 443,047
應付所得稅	<u>302</u>	<u>88</u>
	<u>\$ 598,467</u>	<u>\$ 443,135</u>

(四) 遞延所得稅資產

遞延所得稅資產之變動如下：

113 年度

	年 初 餘 額	認 列 於 損 益	認 列 於 其 他 綜 合 損 益	年 底 餘 額
遞延所得稅資產				
暫時性差異				
確定福利計畫	\$ 17,695	(\$ 843)	\$ 1,540	\$ 18,392
負債準備	1,526	202	-	1,728
其 他	<u>755</u>	<u>759</u>	<u>-</u>	<u>1,514</u>
	<u>\$ 19,976</u>	<u>\$ 118</u>	<u>\$ 1,540</u>	<u>\$ 21,634</u>

112 年度

	年 初 餘 額	認 列 於 損 益	認 列 於 其 他 綜 合 損 益	年 底 餘 額
遞延所得稅資產				
暫時性差異				
確定福利計畫	\$ 18,304	(\$ 1,339)	\$ 730	\$ 17,695
負債準備	1,396	130	-	1,526
其 他	<u>82</u>	<u>673</u>	<u>-</u>	<u>755</u>
	<u>\$ 19,782</u>	<u>(\$ 536)</u>	<u>\$ 730</u>	<u>\$ 19,976</u>

(五) 未於個體資產負債表中認列遞延所得稅資產之可減除暫時性差異

	113年12月31日	112年12月31日
可減除暫時性差異	<u>\$ 345,792</u>	<u>\$ 336,170</u>

(六) 所得稅核定情形

本公司之營利事業所得稅結算申報，截至 107 年度止之申報案件，業經稅捐稽徵機關核定。

二十、每股盈餘

	113年度	112年度
基本每股盈餘(元)	<u>\$ 16.28</u>	<u>\$ 11.82</u>

用以計算每股盈餘之盈餘及普通股加權平均股數如下：

本年度淨利

	113年度	112年度
用以計算基本每股盈餘之淨利	<u>\$ 2,441,439</u>	<u>\$ 1,773,134</u>

股 數

	113年度	112年度
用以計算基本每股盈餘之普通股加權平均股數	<u>150,000</u>	<u>150,000</u>

二一、資本風險管理

本公司進行資本管理以確保本公司能夠於繼續經營之前提下，藉由將債務及權益餘額最適化，以使股東報酬極大化。本公司之整體策略與過往年度相較並無重大變化。

本公司資本結構係由本公司業主之權益（即股本、資本公積、保留盈餘及其他權益項目）組成。

二二、金融工具

(一) 公允價值資訊－非按公允價值衡量之金融工具

本公司管理階層認為非按公允價值衡量之金融資產及金融負債之帳面金額趨近其公允價值。

(二) 公允價值資訊－以重複性基礎按公允價值衡量之金融工具

1. 公允價值層級

113 年 12 月 31 日

	第 1 等級	第 2 等級	第 3 等級	合 計
透過損益按公允價值 衡量之金融資產				
基金受益憑證	\$ 80,421	\$ -	\$ -	\$ 80,421
透過其他綜合損益按 公允價值衡量之金融 資產				
權益工具投資				
－國內未上市（櫃） 股票	\$ -	\$ -	\$ 16,506	\$ 16,506

112 年 12 月 31 日

	第 1 等級	第 2 等級	第 3 等級	合 計
透過損益按公允價值 衡量之金融資產				
基金受益憑證	\$ 82,907	\$ -	\$ -	\$ 82,907
透過其他綜合損益按 公允價值衡量之金融 資產				
權益工具投資				
－國內未上市（櫃） 股票	\$ -	\$ -	\$ 14,696	\$ 14,696

113 及 112 年度無第 1 等級與第 2 等級公允價值衡量間移轉之情形。

2. 金融工具以第 3 等級公允價值衡量之調節

113 年度

金 融 資 產	透過其他綜合損益 按公允價值衡量之 金 融 資 產 權 益 工 具
年初餘額	\$ 14,696
認列於其他綜合損益	1,810
年底餘額	\$ 16,506

112 年度

金 融 資 產	透過其他綜合損益 按公允價值衡量之 金 融 資 產 權 益 工 具
年初餘額	\$ 13,685
認列於其他綜合損益	1,011
年底餘額	\$ 14,696

3. 第 3 等級公允價值衡量之評價技術及輸入值

國內未上市（櫃）權益投資係採資產法評價，本公司之自有資金會議成員負責進行公允價值驗證，藉獨立資料來源使評價結果貼近市場狀態、確認資料來源係獨立、可靠、與其他資料一致，以及代表可執行價格，並於每一報導日依據本公司會計政策須作重衡量或重評估之資產及負債之價值變動進行分析，以確保評價結果係屬合理。

本公司於 113 年及 112 年 12 月 31 日所使用之不可觀察輸入值為流動性折減 10%。當其他輸入值維持不變的情況下，若流動性折減增加（下降）1%時，對本公司權益將分別減少（增加）183 仟元及 163 仟元。

(三) 金融工具之種類

	113年12月31日	112年12月31日
金融資產		
透過損益按公允價值衡量		
強制透過損益按公允價值衡量	\$ 80,421	\$ 82,907
按攤銷後成本衡量之金融資產（註1）	5,784,797	4,719,574
透過其他綜合損益按公允價值衡量之金融資產		
權益工具投資	16,506	14,696
金融負債		
按攤銷後成本衡量（註2）	1,347,684	1,029,432

註1：餘額係包含現金及約當現金（不含庫存現金及週轉金）、應收帳款（含關係人款）、其他應收款及存出保證金等按攤銷後成本衡量之金融資產。

註2：餘額係包含其他應付款等按攤銷後成本衡量之金融負債。

(四) 財務風險管理目的與政策

本公司主要金融工具包括現金及約當現金、應收帳款（含關係人款）、其他應收款、透過損益按公允價值衡量之金融資產、透過其他綜合損益按公允價值衡量之金融資產、存出保證金及其他應付款。

本公司財務風險管理目標主要為管理營運活動相關之市場風險、信用風險及流動性風險，本公司依公司之政策及風險偏好，進行前述風險之辨認、衡量及管理。

本公司對於前述財務風險管理已依相關規範建立適當之政策、程序及內部控制，重要財務活動須經董事會依相關規範及內部控制制度進行覆核。於財務管理活動執行期間，本公司須確實遵循所訂定之財務風險管理之相關規定。

1. 市場風險

本公司之營運活動使本公司承擔之主要財務風險為外幣匯率變動風險、利率風險以及權益價格風險。

本公司有關金融工具市場風險之暴險及其對該等暴險之管理與衡量方式並無改變。

(1) 匯率風險

本公司於資產負債表日非功能性貨幣計價之貨幣性資產與貨幣性負債帳面金額（包含個體財務報表中已沖銷之非功能性貨幣計價之貨幣性項目），參閱附註二四。

敏感度分析

本公司主要受到人民幣匯率波動之影響。

下表說明當功能性貨幣對各攸關外幣之匯率增加及減少1%時，本公司之敏感度分析。1%係為本公司內部向主要管理階層報告匯率風險時所使用之敏感度比率，亦代表管理階層對外幣匯率之合理可能變動範圍之評估。敏感度

分析僅包括流通在外之外幣貨幣性項目，並將年底之換算以匯率變動1%予以調整。下表之正數係表示當功能性貨幣相對於各相關外幣升值1%時，將使權益減少之金額；當功能性貨幣相對於各相關貨幣貶值1%時，其對權益之影響將為同金額之負數。

	新台幣對人民幣之影響	
	113年度	112年度
權益	\$ 2,209	\$ 2,305

(2) 利率風險

本公司之利率風險主要係來自於分類為按攤銷後成本衡量之金融資產之固定及浮動利率投資等。

本公司於資產負債表日受利率暴險之金融資產帳面金額如下：

	113年12月31日	112年12月31日
具公允價值利率風險		
— 金融資產	\$ 4,730,000	\$ 3,790,000
具現金流量利率風險		
— 金融資產	\$ 139,889	\$ 121,581

敏感度分析

下列敏感度分析係依非衍生工具於資產負債表日之利率暴險而決定。本公司內部向主要管理階層報告利率時所使用之變動率為利率增加或減少0.5%，此亦代表管理階層對利率之合理可能變動範圍之評估。

若利率增加／減少0.5%，在所有其他變數維持不變之情況下，本公司113及112年度之稅前淨利將分別增加／減少699仟元及608仟元。主要為本公司之按攤銷後成本衡量之金融資產之現金流量利率風險之暴險。

(3) 其他價格風險

本公司持有未上市櫃權益證券，其公允價值會因該等投資標的未來價值之不確定性而受影響。本公司持有之未

上市權益證券屬透過其他綜合損益按公允價值衡量之金融資產，本公司持有之基金屬強制透過損益按公允價值衡量之金融資產。本公司藉由多角化投資並針對單一及整體之權益證券投資設定限額，以管理權益證券之價格風險。權益證券之投資組合資訊須定期提供予本公司之高階管理階層，董事會則須對所有之權益證券投資決策進行複核及核准。

敏感度分析

下列敏感度分析係依資產負債表日之權益價格暴險進行。

若權益價格上漲／下跌 1%，113 及 112 年度綜合損益將因透過其他綜合損益按公允價值衡量金融資產之未上市櫃股票之公允價值上升／下跌而分別增加／減少 165 仟元及 147 仟元。

若權益價格上漲／下跌 1%，113 及 112 年度損益將因強制透過損益按公允價值衡量之金融資產之公允價值上升／下跌而分別增加／減少 804 仟元及 829 仟元。

2. 信用風險

信用風險係指交易對方拖欠合約義務而造成本公司財務損失之風險。截至資產負債表日，本公司可能因交易對方未履行義務之最大信用風險暴險主要係來自於個體資產負債表所認列之金融資產帳面金額。

本公司之信用風險主要係集中於本公司前十大客戶，截至 113 年及 112 年 12 月 31 日止，總應收帳款來自前述客戶之比率分別為 54.46% 及 51.61%，其餘應收款項之信用集中風險相對並不重大。

本公司之交易對象係由內部之控管程序決定，屬信用良好之銀行及具有投資等級之金融機構、公司組織及政府機關，無重大之履约疑慮，故無重大之信用風險。

3. 流動性風險

本公司之營運資金足以支應，故未有因無法籌措資金以履行合約義務之流動性風險。

二三、關係人交易

除已於其他附註揭露外，本公司與關係人間之重大交易如下：

(一) 關係人名稱及其關係

關 係 人 名 稱	與 合 併 公 司 之 關 係
國泰金融控股股份有限公司（國泰金控）	母 公 司
國泰人壽保險股份有限公司（國泰人壽）	兄弟公司
國泰世華商業銀行股份有限公司（國泰世華銀行）	兄弟公司
國泰世紀產物保險股份有限公司（國泰產險）	兄弟公司
昕力資訊股份有限公司（昕力資訊）	關聯企業
神坊資訊股份有限公司（神坊資訊）	關聯企業
Cathaylife Singapore Pte. Ltd.	關聯企業之子公司
Global Evolution Asset Management A/S（原 Global Evolution Fondsmæglerselskab A/S）	其他關係人（113 年 4 月前 為關聯企業之子公司）
康利亞太有限公司（康利亞太）	其他關係人（113 年 4 月前 為關聯企業之子公司）
Conning, Inc.	其他關係人（113 年 4 月前 為關聯企業之子公司）
基富通證券股份有限公司（基富通）	其他關係人
本公司經理之基金	其他關係人
本公司管理顧問之私募股權基金	其他關係人

(二) 現金及約當現金

帳 列 項 目	關 係 人 名 稱	113年12月31日	112年12月31日
現金及約當現金	國泰世華銀行	\$ 118,997	\$ 89,460

(三) 透過損益按公允價值衡量之金融資產

關 係 人 名 稱	113年12月31日	112年12月31日
本公司經理之基金	\$ 80,421	\$ 82,907

(四) 應收關係人款項

帳列項目	關係人名稱	113年12月31日	112年12月31日
應收帳款－關係人	本公司經理之基金	\$ 435,606	\$ 339,394
	國泰人壽	26,533	13,953
	Cathaylife Singapore Pte. Ltd.	3,794	-
	其 他	927	986
		<u>\$ 466,860</u>	<u>\$ 354,333</u>

113 及 112 年度應收關係人款項並未提列備抵損失。

(五) 向關係人購置設備－電腦軟體

帳列項目	關係人名稱	113年12月31日	112年12月31日
電腦軟體－成本	昕力資訊	<u>\$ 9,038</u>	<u>\$ 4,832</u>

(六) 存出保證金

關係人名稱	113年12月31日	112年12月31日
國泰世華銀行	<u>\$ 133,500</u>	<u>\$ 123,500</u>

(七) 應付關係人款項

帳列項目	關係人名稱	113年12月31日	112年12月31日
其他應付款	國泰金控（註）	\$ 598,165	\$ 443,047
	國泰人壽	28,457	22,696
	康利亞太	18,893	12,758
	本公司經理之基金	15,080	8,886
	國泰世華銀行	7,130	8,501
	Conning, Inc.	3,854	974
	昕力資訊	<u>3,753</u>	<u>5,114</u>
		<u>\$ 675,332</u>	<u>\$ 501,976</u>

註：係因連結稅制計算產生之應付所得稅。

(八) 承租協議

關係人名稱	113年度	112年度
取得使用權資產		
國泰人壽	<u>\$ 121,839</u>	<u>\$ 11,176</u>

帳列項目	關係人名稱	113年12月31日	112年12月31日
存出保證金	國泰人壽	<u>\$ 15,168</u>	<u>\$ 13,293</u>
租賃負債	國泰人壽	<u>\$ 72,459</u>	<u>\$ 11,009</u>

帳列項目	關係人名稱	113年度	112年度
租賃費用	國泰人壽	<u>\$ 343</u>	<u>\$ 5,532</u>

本公司向國泰人壽承租若干建築物做為辦公室及停車場使用，113 及 112 年度租賃期間分別為 112~127 年及 111~112 年，租金係參考類似資產之租金水準，並依租約按月支付固定租賃給付。

(九) 遞延手續費

帳列項目	關係人名稱	113年度	112年度
其他非流動資產	國泰世華銀行	<u>\$ 36,623</u>	<u>\$ 55</u>

(十) 營業收入

帳列項目	關係人名稱	113年度	112年度
經理費收入	本公司經理之基金	\$ 4,443,954	\$ 3,687,124
	國泰人壽	264,327	170,105
	本公司管理顧問之私募股權基金	53,441	46,635
	國泰產險	12,159	11,212
	Cathaylife Singapore Pte. Ltd.	<u>6,374</u>	<u>-</u>
		<u>\$ 4,780,255</u>	<u>\$ 3,915,076</u>
顧問費收入	國泰世華銀行	<u>\$ 7,200</u>	<u>\$ 7,200</u>

(十一) 營業費用

關係人名稱	交易性質	113年度	112年度
國泰人壽	銷售費用等	\$ 138,434	\$ 114,822
國泰世華銀行	銷售費用等	97,097	93,033
康利亞太	顧問費用	64,633	49,996
基富通	銷售費用等	27,016	22,078
神坊資訊	資料傳輸費等	11,267	8,412
Conning, Inc.	顧問費用	10,573	4,687
Global Evolution Asset Management A/S	顧問費用	<u>4,509</u>	<u>4,430</u>
		<u>\$ 353,529</u>	<u>\$ 297,458</u>

(十二) 主要管理階層薪酬

	113年度	112年度
短期員工福利	\$ 126,451	\$ 136,060
退職後福利	<u>2,588</u>	<u>4,868</u>
	<u>\$ 129,039</u>	<u>\$ 140,928</u>

二四、具重大影響之外幣資產及負債資訊

以下資訊係按本公司各個體功能性貨幣以外之外幣彙總表達，所揭露之匯率係指該等外幣換算至功能性貨幣之匯率。具重大影響之外幣資產及負債如下：

113年12月31日

	外	幣	匯	率	帳	面	金	額
外幣資產								
非貨幣性項目								
採用權益法之								
投資								
人民幣	\$	49,187	4.4913 (人民幣：新台幣)		\$	220,915		

112年12月31日

	外	幣	匯	率	帳	面	金	額
外幣資產								
非貨幣性項目								
採用權益法之								
投資								
人民幣	\$	53,195	4.3338 (人民幣：新台幣)		\$	230,536		

本公司 113 及 112 年度之未實現外幣兌換利益(損失)分別為 1,909 仟元及(1,356)仟元，主要係因美元匯率波動產生。

二五、部門資訊

(一) 一般性資訊

本公司營運部門報導與提供予主要營運決策者之內部報告一致。主要營運決策者係指分配資源予企業營運部門並評量其績效之個人或團隊。本公司之主要營運決策者係指本公司之董事會。

本公司營運部門之營運結果定期由本公司董事會（主要營運決策者）覆核，並用以制訂分配資源之決策及評量其績效。

(二) 部門資訊之衡量

本公司僅經營單一產業，且本公司董事會係以公司整體評估績效及分配資源，經辨認本公司僅有單一應報導部門。

本公司營運部門之營運結果主要係來自於管理費收入，另本公司董事會主要係根據稅前及稅後淨利評估營運部門之績效。

部門損益、資產及負債之資訊，本公司僅有單一應報導部門，不另行揭露相關資訊。

國泰證券投資信託股份有限公司

會計師重要查核說明
民國113年度

國泰證券投資信託股份有限公司

會計師重要查核說明

民國 113 年度

一、內部會計控制制度實施之說明及評估

本會計師依照會計師受託查核簽證財務報表規則及審計準則之規定，業於必要之範圍內，研究及評估該公司內部會計控制制度之可信賴程度，藉以釐訂查核程序、抽查時間及範圍，俾對該公司財務報表之是否允當表達其個體財務狀況、個體財務績效及個體現金流量表示意見。惟上述內部會計控制制度之研究及評估，係以抽查方式辦理，並不保證所有該制度之缺失必能於研究及評估時全部發現。

本會計師於上述抽查過程中，並未發現該公司之內部會計控制制度有重大之缺失。

二、現金、存出保證金及有價證券之盤點情形：

本會計師於 113 年 12 月 31 日（盤點日）派遣佐理人員至該公司上開資產保管處實地盤點，結果經與帳載有關記錄核對或調節相符。

三、各項資產及負債之函證情形：

項 目	函 證 回 函 相符及調 百 分 比 百 分 比 節相符百分比	結 論
銀行存款	100 100 100	滿意
透過損益按公允價值衡量之金融 資產－流動	100 100 100	滿意
透過其他綜合損益按公允價值衡 量之金融資產	100 100 100	滿意
採用權益法之投資	100 100 100	滿意
存出保證金	96 100 100	滿意

四、資金貸與股東或他人之說明

經抽核國泰證券投資信託股份有限公司 113 年度有關帳冊，並未發現該公司有將資金貸與股東或他人之情事。

五、重大財務比率變動說明：

營業利益比率前後期變動達百分之二十以上者：無此情事。

六、其他項目重大變動說明：

1. 其他資產之各項目前後期變動達百分之五十以上，且其變動金額達新臺幣一仟萬元以上者，分析如下：

項 目	113年度	112年度	變動金額	變動比例	說明
使用權資產	86,158	28,577	57,581	201%	主要係因本年度建築物租約到期續約所致。
無形資產	95,957	54,137	41,820	77%	主要係因本期新增電腦軟體所致。
其他非流動資產	45,416	4,805	40,611	845%	主要係因本年度增加基金受益憑證之遞延銷售費所致。

2. 營業外收支之各項目前後期變動達百分之五十以上，且其變動金額達新臺幣一仟萬元以上者，分析如下：

項 目	113年度	112年度	變動金額	變動比例	說明
採用權益法認列之關聯企業損益之份額	14,564	(44,828)	59,392	(132%)	主要係因被投資公司本年度獲利增加所致。

七、行政院金融監督管理委員會證券期貨局通知 112 年度財務報表應調整改進事項，其辦理情形之說明：無此情事。

勤業眾信聯合會計師事務所

會計師 辛 宥 呈



中 華 民 國 1 1 4 年 3 月 5 日

封底

國泰證券投資信託股份有限公司

董事長：李 偉 正